



BUPATI PASURUAN
PROVINSI JAWA TIMUR

PERATURAN BUPATI PASURUAN
NOMOR 60 TAHUN 2018

T E N T A N G

RENCANA PENCEGAHAN DAN PENINGKATAN KUALITAS PERMUKIMAN
KUMUH PERKOTAAN DI KABUPATEN PASURUAN

DENGAN RAHMAT TUHAN YANG MAHA ESA,

BUPATI PASURUAN,

- Menimbang : a. bahwa dalam rangka pelaksanaan ketentuan Pasal 45 Peraturan Daerah Kabupaten Pasuruan Nomor 14 Tahun 2018 tentang Penyelenggaraan Perumahan dan Kawasan Permukiman di Kabupaten Pasuruan perlu mengatur rencana pencegahan dan peningkatan kualitas permukiman kumuh perkotaan di Kabupaten Pasuruan;
- b. bahwa berdasarkan pertimbangan sebagaimana dimaksud dalam huruf a, perlu menetapkan Peraturan Bupati tentang Rencana Pencegahan dan Peningkatan Kualitas Permukiman Kumuh Perkotaan Di Kabupaten Pasuruan;
- Mengingat : 1. Pasal 18 ayat (6) Undang-Undang Dasar Negara Republik Indonesia Tahun 1945;
2. Undang-Undang Nomor 12 Tahun 1950 tentang Pemerintah Daerah Kabupaten Djawa Timur (Berita Acara Tahun 1950 Nomor 32) sebagaimana telah diubah dengan Undang-Undang Nomor 2 Tahun 1965 (Lembaran Negara Republik Indonesia Tahun 1965 Nomor 19, Tambahan Lembaran negara Republik Indonesia Nomor 2370);
3. Undang-Undang Nomor 28 Tahun 2002 tentang Bangunan Gedung (Lembaran Negara Republik Indonesia Tahun 2002 Nomor 134, Tambahan Lembaran Negara Republik Indonesia Nomor 4247);
4. Undang-Undang Nomor 38 Tahun 2004 tentang Jalan (Lembaran Negara Tahun 2004 Nomor 132 Tambahan Lembaran Indonesia Nomor 4444);
5. Undang-Undang Nomor 24 Tahun 2007 tentang Penanggulangan Bencana (Lembaran Negara Tahun 2007 Nomor 66 Tambahan Lembaran Negara Nomor 4723);

6. Undang-Undang Nomor 26 Tahun 2007 tentang Penataan Ruang (Lembaran Negara Tahun 2007 Nomor 68 Tambahan Lembaran Indonesia Nomor 4725);
7. Undang-Undang Nomor 18 Tahun 2008 tentang Pengelolaan Sampah (Lembaran Negara Tahun 2008 Nomor 69 Tambahan Lembaran Indonesia Nomor 4851);
8. Undang-Undang Nomor 32 Tahun 2009 tentang Perlindungan dan Pengelolaan Lingkungan Hidup (Lembaran Negara Tahun 2009 Nomor 140 Tambahan Lembaran Negara Nomor 5059);
9. Undang-Undang Nomor 1 Tahun 2011 tentang Perumahan dan Kawasan Permukiman (Lembaran Negara Tahun 2011 Nomor 7 Tambahan Lembaran Negara Nomor 5188);
10. Undang-Undang Nomor 12 Tahun 2011 tentang Pembentukan Peraturan Perundang-Undangan (Lembaran Negara Tahun 2011 Nomor 82 Tambahan Lembaran Negara Nomor 5234);
11. Undang-Undang Nomor 23 Tahun 2014 tentang Pemerintahan Daerah (Lembaran Negara Tahun 2014 Nomor 244 Tambahan Lembaran Negara Nomor 5587) sebagaimana telah diubah beberapa kali terakhir dengan Undang-Undang Nomor 9 Tahun 2015 tentang Perubahan Kedua atas Undang-Undang Nomor 23 Tahun 2014 tentang Pemerintahan Daerah (Lembaran Negara Tahun 2015 Nomor 58 Tambahan Lembaran Negara Nomor 5679);
12. Peraturan Pemerintah Nomor 35 Tahun 1991 tentang Sungai (Lembaran Negara Republik Indonesia Tahun 1991 Nomor 44, Tambahan Lembaran Negara Republik Indonesia Nomor 3445);
13. Peraturan Pemerintah Nomor 82 Tahun 2001 tentang Pengelolaan Kualitas Air dan Pengendalian Air Limbah (Lembaran Negara Tahun 2001 Nomor 153, Tambahan Lembaran Negara Nomor 4161);
14. Peraturan Pemerintah Nomor 36 Tahun 2005 tentang Peraturan Pelaksanaan Undang-Undang Nomor 28 Tahun 2002 tentang Bangunan Gedung (Lembaran Negara Tahun 2005 Nomor 83, Tambahan Lembaran Negara Nomor 4532);
15. Peraturan Pemerintah Nomor 34 Tahun 2006 tentang Jalan (Lembaran Negara Republik Indonesia Tahun 2006 Nomor 86 Tambahan Lembaran Negara Republik Indonesia Nomor 4655);
16. Peraturan Pemerintah Nomor 72 Tahun 2009 tentang Lalu Lintas Dan Angkutan Kereta Api (Lembaran Negara Tahun 2009 Nomor 176 Tambahan Lembaran Negara Nomor 5086);

17. Peraturan Pemerintah Nomor 15 Tahun 2010 tentang Penyelenggaraan Penataan Ruang (Lembaran Negara Tahun 2010 Nomor 21 Tambahan Lembaran Negara Nomor 5103);
18. Peraturan Pemerintah Nomor 68 Tahun 2010 tentang Bentuk dan Tata Cara Peran Masyarakat dalam Penataan Ruang (Lembaran Negara Tahun 2010 Nomor 118 Tambahan Lembaran Negara Nomor 5160);
19. Peraturan Pemerintah Nomor 81 Tahun 2012 tentang Pengelolaan Sampah Rumah Tangga dan Sampah Sejenis Sampah Rumah Tangga (Lembaran Negara Tahun 2012 Nomor 188 Tambahan Lembaran Negara Nomor 5347);
20. Peraturan Pemerintah Nomor 8 Tahun 2013 tentang Tingkat Ketelitian Peta Rencana Tata Ruang (Lembaran Negara Tahun 2013 Nomor 8 Tambahan Lembaran Negara Nomor 5393);
21. Peraturan Pemerintah Nomor 88 Tahun 2014 tentang Pembinaan Penyelenggaraan Perumahan dan Kawasan Permukiman (Lembaran Negara Tahun 2014 Nomor 320, Tambahan Lembaran Negara Nomor 5615);
22. Peraturan Pemerintah Nomor 122 Tahun 2015 tentang Sistem Penyediaan Air Minum (Lembaran Negara Tahun 2015 Nomor 345 Tambahan Lembaran Negara Nomor 5802);
23. Peraturan Pemerintah Nomor 14 Tahun 2016 tentang Penyelenggaraan Perumahan dan Kawasan Permukiman (Lembaran Negara Tahun 2016 Nomor 101 Tambahan Lembaran Negara Nomor 5833);
24. Peraturan Presiden Nomor 71 Tahun 2012 tentang Penyelenggaraan Pengadaan Tanah bagi Pembangunan untuk Kepentingan Umum (Lembaran Negara Tahun 2012 Nomor 156) sebagaimana telah diubah beberapa kali terakhir dengan Peraturan Presiden Nomor 148 Tahun 2015 tentang Perubahan Keempat Atas Peraturan Presiden Nomor 71 Tahun 2012 Tentang Penyelenggaraan Pengadaan Tanah Bagi Pembangunan Untuk Kepentingan Umum (Lembaran Negara Tahun 2015 Nomor 366);
25. Peraturan Presiden Nomor 87 Tahun 2014 tentang Peraturan Pelaksanaan Undang-Undang Nomor 12 Tahun 2011 tentang Pembentukan Peraturan Perundang-undangan (Lembaran Negara Republik Indonesia Tahun 2014 Nomor 199);
26. Peraturan Menteri Pekerjaan Umum 05/PRT/M/2008 tentang Pedoman Penyediaan dan Pemanfaatan Ruang Terbuka Hijau di Kawasan Perkotaan;

27. Peraturan Menteri Pekerjaan Umum Nomor 03/PRT/M/2013 tentang Penyelenggaraan Prasarana dan Sarana Persampahan dalam Penanganan Sampah Rumah tangga dan Sampah Sejenis Sampah Rumah Tangga;
28. Peraturan Menteri Pekerjaan Umum dan Perumahan Rakyat Nomor 28/PRT/M/2015 tentang Penetapan Garis Sempadan Sungai dan Garis Sempadan Danau (Berita Negara Tahun 2015 Nomor 772);
29. Peraturan Menteri Dalam Negeri Nomor 80 Tahun 2015 tentang Pembentukan Produk Hukum Daerah (Berita Negara Tahun 2015 Nomor 2036);
30. Peraturan Menteri Dalam Negeri Nomor 116 Tahun 2017 tentang Koordinasi Penataan Ruang Daerah;
31. Peraturan Menteri Pekerjaan Umum Dan Perumahan Rakyat Nomor 14/PRT/M/2018 tentang Pencegahan dan Peningkatan Kualitas Terhadap Perumahan Kumuh dan Permukiman Kumuh;
32. Peraturan Daerah Provinsi Jawa Timur Nomor 5 Tahun 2012 tentang Rencana Tata Ruang Wilayah Provinsi Tahun 2011-2031 (Lembaran Daerah Provinsi Jawa Timur Tahun 2012 Nomor 3 Seri D);
33. Peraturan Daerah Kabupaten Pasuruan Nomor 12 Tahun 2010 tentang Rencana Tata Ruang Wilayah (RTRW) Kabupaten Pasuruan tahun 2009-2029;
34. Peraturan Daerah Kabupaten Pasuruan Nomor 14 Tahun 2018 tentang Penyelenggaraan Perumahan dan Kawasan Permukiman di Kabupaten Pasuruan.

MEMUTUSKAN:

Menetapkan : PERATURAN BUPATI TENTANG RENCANA PENCEGAHAN DAN PENINGKATAN KUALITAS PERMUKIMAN KUMUH PERKOTAAN DI KABUPATEN PASURUAN

BAB I KETENTUAN UMUM

Pasal 1

Dalam Peraturan Bupati ini yang dimaksud dengan:

1. Daerah adalah Kabupaten Pasuruan
2. Pemerintah Daerah adalah Pemerintah Kabupaten Pasuruan
3. Bupati adalah Bupati Pasuruan
4. Rumah adalah bangunan gedung yang berfungsi sebagai tempat tinggal yang layak huni, sarana pembinaan keluarga, cerminan harkat dan martabat penghuninya, serta aset bagi pemiliknya.

5. Perumahan adalah kumpulan rumah sebagai bagian dari permukiman, baik perkotaan maupun perdesaan, yang dilengkapi dengan prasarana, sarana, dan utilitas umum sebagai hasil upaya pemenuhan rumah yang layak huni.
6. Permukiman adalah bagian dari lingkungan hunian yang terdiri atas lebih dari satu satuan perumahan yang mempunyai prasarana, sarana, utilitas umum, serta mempunyai penunjang kegiatan fungsi lain di kawasan perkotaan atau kawasan perdesaan.
7. Kawasan permukiman adalah bagian dari lingkungan hidup di luar kawasan lindung, baik berupa kawasan perkotaan maupun perdesaan, yang berfungsi sebagai lingkungan tempat tinggal atau lingkungan hunian dan tempat kegiatan yang mendukung perikehidupan dan penghidupan.
8. Perumahan kumuh adalah perumahan yang mengalami penurunan kualitas fungsi sebagai tempat hunian.
9. Permukiman kumuh adalah permukiman yang tidak layak huni karena ketidakteraturan bangunan, tingkat kepadatan bangunan yang tinggi, dan kualitas bangunan serta sarana dan prasarana yang tidak memenuhi syarat.
10. Pencegahan Terhadap Perumahan Kumuh Dan Permukiman Kumuh adalah tindakan yang dilakukan untuk menghindari tumbuh dan berkembangnya perumahan kumuh dan permukiman kumuh baru.
11. Peningkatan kualitas Terhadap Perumahan Kumuh Dan Permukiman Kumuh adalah upaya untuk meningkatkan kualitas bangunan serta prasarana, sarana, dan utilitas umum.
12. Masyarakat Berpenghasilan Rendah yang selanjutnya disingkat MBR adalah masyarakat yang mempunyai keterbatasan daya beli sehingga perlu mendapat dukungan pemerintah untuk memperoleh rumah.
13. Prasarana adalah kelengkapan dasar fisik lingkungan hunian yang memenuhi standar tertentu untuk kebutuhan bertempat tinggal yang layak, sehat, aman, dan nyaman.
14. Sarana adalah fasilitas dalam lingkungan hunian yang berfungsi untuk mendukung penyelenggaraan dan pengembangan kehidupan sosial, budaya, dan ekonomi.
15. Utilitas umum adalah kelengkapan penunjang untuk pelayanan lingkungan hunian.
16. Penetapan Lokasi Perumahan Kumuh dan Permukiman Kumuh adalah penetapan atas lokasi perumahan kumuh dan permukiman kumuh yang ditetapkan oleh Bupati, yang dipergunakan sebagai dasar dalam peningkatan kualitas perumahan kumuh dan permukiman kumuh.
17. Pemeliharaan adalah kegiatan menjaga keandalan perumahan dan permukiman beserta prasarana, sarana dan utilitas umum agar tetap laik fungsi.
18. Perbaikan adalah pola penanganan dengan titik berat kegiatan perbaikan dan pembangunan sarana dan prasarana lingkungan termasuk sebagian aspek tata bangunan.
19. Pemugaran adalah kegiatan yang dilakukan untuk perbaikan dan/atau pembangunan kembali perumahan dan permukiman menjadi perumahan dan permukiman yang layak huni.

20. Peremajaan adalah kegiatan perombakan dan penataan mendasar secara menyeluruh meliputi rumah dan prasarana, sarana, dan utilitas umum perumahan dan permukiman.
21. Pemukiman Kembali adalah kegiatan memindahkan masyarakat terdampak dari lokasi perumahan kumuh atau permukiman kumuh yang tidak mungkin dibangun kembali karena tidak sesuai dengan rencana tata ruang dan/atau rawan bencana.
22. Rehabilitasi adalah jenis penanganan yang bertujuan untuk mengembalikan kondisi komponen fisik kawasan permukiman yang telah mengalami kemunduran kondisi atau degradasi, sehingga dapat berfungsi kembali secara semula, misalnya perbaikan prasarana jalan, saluran air bersih, drainase dan lain-lain
23. Preservasi adalah jenis penanganan yang dilakukan dengan tujuan untuk pemeliharaan komponen-komponen permukiman yang masih berfungsi dengan baik dan mencegah dari proses kerusakan
24. Kelompok Kerja Perumahan dan Kawasan Permukiman yang selanjutnya disebut Pokja PKP adalah wadah koordinasi pembangunan perumahan dan kawasan permukiman yang dibentuk berdasarkan surat keputusan kepala daerah.
25. Potisasi adalah penghijauan pada kawasan permukiman dengan penyediaan tanaman pot pada persil rumah
26. TPS 3R adalah Tempat Pengelolaan Sampah Reuse, Reduce dan Recycle (mengurangi, menggunakan dan daur ulang) dengan pendekatan pengelolaan mulai dari tahapan pengangkutan, pemilahan dan pengolahan sampah menjadi kompos.
27. Sistem biopori adalah sistem resapan air dengan cara meningkatkan daya resap air pada tanah yang ditujukan untuk mengatasi genangan air.

BAB II TUJUAN DAN RUANG LINGKUP

Pasal 2

Rencana pencegahan dan peningkatan kualitas permukiman kumuh perkotaan di Kabupaten Pasuruan bertujuan sebagai pedoman dan landasan dalam upaya:

- a. mencegah tumbuh dan berkembangnya perumahan kumuh dan permukiman kumuh baru dalam mempertahankan perumahan dan permukiman yang telah dibangun agar tetap terjaga kualitasnya; dan
- b. meningkatkan kualitas terhadap perumahan kumuh dan permukiman kumuh dalam mewujudkan perumahan dan kawasan permukiman yang layak huni dalam lingkungan yang sehat, aman, serasi, dan teratur.

Pasal 3

Ruang lingkup Peraturan Bupati ini meliputi:

- a. delineasi kawasan permukiman kumuh perkotaan;
- b. tipologi kawasan permukiman kumuh perkotaan;

- c. klasifikasi tingkat kekumuhan kawasan permukiman kumuh perkotaan
- d. konsep pencegahan dan peningkatan kualitas permukiman kumuh perkotaan;
- e. skenario penanganan permukiman kumuh perkotaan;
- f. strategi pencegahan dan peningkatan kualitas permukiman kumuh perkotaan; dan
- g. program penanganan permukiman kumuh perkotaan.

BAB III DELINEASI KAWASAN PERMUKIMAN KUMUH PERKOTAAN

Pasal 4

(1) Delineasi permukiman kumuh perkotaan sebagaimana dimaksud dalam Pasal 3 huruf a, tersebar pada 17 (tujuh belas) Desa/Kelurahan di 7 (tujuh) Kecamatan, dengan luas total 200,35 (dua ratus koma tiga lima) hektar, yang meliputi:

a. Kecamatan Bangil, meliputi:

1. Kawasan Kalinyar, Kelurahan Kalinyar dengan luas 17,37 (tujuh belas koma tiga tujuh) hektar yang meliputi:
 - a) RT 06 dan RT 07 di RW 02;
 - b) RT 08 dan RT 09 RW 03; dan
 - c) RT 10 di RW 04.
2. Kawasan Tambakan, Desa Tambakan dengan luas 7,56 (tujuh koma lima enam) hektar yang meliputi:
 - a) RT 02 di RW 01;
 - b) RT 01 dan RT 13 di RW 02;
 - c) RT 04 dan RT 05 di RW 03; dan
 - d) RT 06 dan RT 07 di RW 04.
3. Kawasan Masangan, Desa Masangan dengan luas 8,66 (delapan koma enam enam) hektar yang meliputi:
 - a) RT 01, RT 02, RT 03, dan RT 04 di RW 01; dan
 - b) RT 05, RT 06, dan RT 07 di RW 02.

b. Kecamatan Kraton, meliputi:

1. Kawasan Asemkandang, Desa Asemkandang dengan luas 10,07 (sepuluh koma nol tujuh) hektar yang meliputi:
 - a) RT 02 di RW 01;
 - b) RT 03 dan RT 04 di RW 02;
 - c) RT 05, RT 06 dan RT 07 di RW 03;
 - d) RT 08 di RW 04; dan
 - e) RT 10, RT 11, RT 12, dan RT 13 di RW 05.
2. Kawasan Bendungan, Desa Bendungan dengan luas 8,57 (delapan koma lima tujuh) hektar yang meliputi:
 - a) RT 01, RT 02, RT 03, RT 04, dan RT 05 di RW 04;

- b) RT 01, dan RT 05 di RW 05; dan
 - c) RT 01, RT 02, RT 03, RT 04, dan RT 05 di RW 06.
3. Kawasan Kalirejo, Desa Kalirejo dengan luas 10,13 (sepuluh koma tiga belas) hektar yang meliputi:
 - a) RT 01, RT 02, RT 03, dan RT 04 di RW 01;
 - b) RT 01, RT 02, RT 03, RT 04, dan RT 05 di RW 02; dan
 - c) RT 02 dan RT 03 di RW 03.
 4. Kawasan Curah Dukuh, Desa Curah Dukuh dengan luas 20,09 (dua puluh koma nol sembilan) hektar yang meliputi Dusun Tengah, Dusun Krajan Timur dan Dusun Krajan Barat
 5. Kawasan Selotambak, Desa Selotambak dengan luas 8,2 (delapan koma dua) hektar yang meliputi:
 - a) RT 01, RT 02, RT 03, dan RT 04 di RW 02;
 - b) RT 01, RT 02, RT 03, dan RT 04 di RW 04;
- c. Kawasan Wonokitri, Desa Wonokitri di Kecamatan Tosari dengan luas 14,36 (empat belas koma tiga enam) hektar yang meliputi:
1. RT 01, RT 02, RT 03, RT 04, dan RT 05 di RW 01;
 2. RT 01, RT 02, RT 03, RT 04, RT 05 dan RT 06 di RW 02;
 3. RT 01, RT 02, RT 03, RT 04, dan RT 05 di RW 03;
 4. RT 01, RT 02, RT 03, RT 04, dan RT 05 di RW 04; dan
 5. RT 01, RT 02, RT 03, RT 04, dan RT 05 di RW 05.
- d. Kecamatan Lekok, meliputi:
1. Kawasan Jatirejo, Desa Jatirejo dengan luas 25,82 (dua puluh lima koma delapan dua) hektar yang meliputi:
 - a) Dusun Lampean;
 - b) Dusun Padekan;
 - c) Dusun Pengaletan;
 - d) Dusun Payangan;
 - e) Dusun Morgelen;
 - f) Dusun Mimbo;
 - g) Dusun Ujung Gunung;
 - h) Dusun Asem Rajeh; dan
 - i) Dusun Parasgempal.
 2. Kawasan Lekok, Desa Tambak Lekok dengan luas 19,14 (sembilan belas koma empat belas) hektar yang meliputi :
 - a) Dusun Kampung Baru Barat;
 - b) Dusun Kampung Baru Timur;
 - c) Dusun Batu Ampar;
 - d) Dusun Krajan;
 - e) Dusun Bong Tengah;
 - f) Dusun Pasirian; dan
 - g) Dusun Pesanggaran.

- e. Kecamatan Pohjentrek, meliputi:
 - 1. Kawasan Sungai Kulon, Desa Sungai Kulon dengan luas 10,38 (sepuluh koma tiga delapan) hektar yang meliputi:
 - a) RT 01, RT 02, RT 03, RT 04, dan RT 05 di RW 02; dan
 - b) RT 01, RT 02, RT 03, RT 04, RT 05 dan RT 06 di RW 03;
 - 2. Kawasan Sungai Wetan, Desa Sungai Wetan dengan luas 6,21 (enam koma dua satu) hektar yang meliputi:
 - a) RT 01, RT 02, RT 03, dan RT 04 di RW 03; dan
 - b) RT 01, RT 02, RT 03, dan RT 04 di RW 04;
 - f. Kecamatan Nguling, meliputi:
 - 1. Kawasan Mlaten, Desa Mlaten dengan luas 7,72 (tujuh koma tujuh dua) hektar yang meliputi:
 - a) RT 01, RT 02, RT 03 di RW 1 pada Dusun Pesisir;
 - b) RT 04, RT 05 dan RT 06 di RW 2 pada Dusun Pesisir; dan
 - c) RT 07 dan RT 08 di RW 3 Dusun Buyuk.
 - 2. Kawasan Penunggul, Desa Penunggul dengan luas 12,15 (dua belas koma lima belas) hektar yang meliputi:
 - a) RT 01, RT 02 dan RT 03 di RW 1 pada Dusun Sawahan; dan
 - b) RT 01, RT 02 dan RT 03 di RW 2 Dusun Pesisir.
 - g. Kecamatan Beji, meliputi:
 - 1. Kawasan Kedungringin, Desa Kedungringin dengan luas 8,89 (delapan koma delapan sembilan) hektar yang meliputi:
 - a) RT 09, RT 10, RT 11 di RW 03; dan
 - b) RT 12 di RW 03.
 - 2. Kawasan Kedungboto, Desa Kedungboto dengan luas 5,03 (lima koma nol tiga) hektar yang meliputi:
 - a) RT 18, RT 19, dan RT 20 di RW 06; dan
 - b) RT 21, RT 22, dan RT 23 di RW 07.
- (2) Sebaran permukiman kumuh perkotaan di Kabupaten Pasuruan sebagaimana dimaksud pada ayat (1) digambarkan dalam peta tercantum dalam Lampiran I yang merupakan bagian tidak terpisahkan dari Peraturan Bupati ini.

BAB IV TIPOLOGI KAWASAN PERMUKIMAN KUMUH PERKOTAAN

Pasal 5

Tipologi kawasan permukiman kumuh perkotaan sebagaimana dimaksud dalam Pasal 3 huruf b, meliputi:

- a. Permukiman kumuh di dataran rendah dan rawan banjir meliputi:
 - 1. Kawasan Kalianyar;
 - 2. Kawasan Masangan;
 - 3. Kawasan Tambakan;

4. Kawasan Bendungan;
 5. Kawasan Kedungboto; dan
 6. Kawasan Kedungringin.
- b. Permukiman kumuh di dataran rendah meliputi:
1. Kawasan Asemkandang;
 2. Kawasan Selotambak;
 3. Kawasan Curah Dukuh;
 4. Kawasan Sungai Kulon; dan
 5. Kawasan Sungai Wetan.
- c. Permukiman kumuh di dataran rendah dan tepi air atau pesisir meliputi:
1. Kawasan Kalirejo;
 2. Kawasan Tambak Lekok;
 3. Kawasan Jatirejo;
 4. Kawasan Penunggul; dan
 5. Kawasan Mlaten.
- d. Permukiman kumuh di perbukitan meliputi Kawasan Wonokitri

BAB V
KLASIFIKASI TINGKAT KEKUMUHAN KAWASAN PERMUKIMAN KUMUH
PERKOTAAN

Pasal 6

- (1) Klasifikasi tingkat kekumuhan kawasan permukiman kumuh perkotaan sebagaimana dimaksud dalam Pasal 3 huruf c, meliputi:
- a. Klasifikasi kawasan kumuh berat dengan luasan 44,96 (empat puluh empat koma sembilan enam) Ha meliputi:
 1. Kawasan Tambak Lekok; dan
 2. Kawasan Jatirejo.
 - b. Klasifikasi kawasan kumuh sedang dengan luasan 127,89 (seratus dua puluh tujuh koma delapan sembilan) Ha meliputi:
 1. Kawasan Tambakan;
 2. Kawasan Masangan;
 3. Kawasan Bendungan;
 4. Kawasan Asemkandang;
 5. Kawasan Selotambak;
 6. Kawasan Curah Diukuh;
 7. Kawasan Sungai Kulon;
 8. Kawasan Sungai Wetan;
 9. Kawasan Wonokitri;
 10. Kawasan Mlaten;
 11. Kawasan Penunggul;
 12. Kawasan Kedungboto; dan

13. Kawasan Kedungringin.
- c. Klasifikasi kawasan kumuh ringan dengan luasan 27,5 (dua puluh tujuh koma lima) Ha meliputi:
 1. Kawasan Kalianyar; dan
 2. Kawasan Kalirejo.
- (2) Klasifikasi tingkat kekumuhan kawasan permukiman kumuh perkotaan sebagaimana dimaksud pada ayat (1) digambarkan dalam peta tercantum dalam Lampiran II yang merupakan bagian tidak terpisahkan dari Peraturan Bupati ini.

BAB VI
KONSEP PENCEGAHAN DAN PENINGKATAN KUALITAS KAWASAN
PERMUKIMAN KUMUH PERKOTAAN

Pasal 7

- (1) Konsep pencegahan dan peningkatan kualitas kawasan permukiman kumuh perkotaan sebagaimana dimaksud dalam Pasal 3 huruf d diterapkan melalui tema pengembangan kawasan permukiman kumuh perkotaan.
- (2) Tema pengembangan kawasan permukiman kumuh perkotaan sebagaimana dimaksud dalam pasal ayat (1), meliputi:
 - a. tema pengembangan Kawasan Tambak Lekok dan Jatirejo adalah penataan kampung pesisir produktif dan wisata bahari;
 - b. tema pengembangan Kawasan Mlaten dan Kawasan Penunggul adalah penataan kampung pesisir pendukung wisata alam;
 - c. tema pengembangan Kawasan Wonokitri adalah penataan kampung pendukung wisata alam;
 - d. tema pengembangan Kawasan Kalirejo adalah penataan kampung pesisir produktif; dan
 - e. tema pengembangan Kawasan Tambakan, Kawasan Masangan, Kawasan Bendungan, Kawasan Asemkandang, Kawasan Selotambak, Kawasan Curah Diukuh, Kawasan Sungai Kulon, Kawasan Sungai Wetan, Kawasan Kedungboto dan Kawasan Kedungringin adalah penataan kawasan permukiman perkotaan layak huni.
- (3) Konsep pencegahan dan peningkatan kualitas kawasan permukiman kumuh perkotaan sebagaimana dimaksud dalam Pasal 3 huruf d meliputi:
 - a. Konsep pencegahan permukiman kumuh perkotaan yaitu dengan pengawasan dan pengendalian serta pemberdayaan masyarakat.
 - b. Konsep peningkatan kualitas permukiman perkotaan meliputi:
 1. Konsep pemugaran dan permukiman kembali dengan jenis penanganan rehabilitasi dan preservasi meliputi:
 - a) Kawasan Tambak Lekok; dan
 - b) Kawasan Jatirejo.
 2. Konsep pemugaran dengan jenis penanganan rehabilitasi dan preservasi meliputi:

- a) Kawasan Kalianyar;
 - b) Kawasan Tambakan;
 - c) Kawasan Masangan;
 - d) Kawasan Kalirejo;
 - e) Kawasan Bendungan;
 - f) Kawasan Asemkandang;
 - g) Kawasan Selotambak;
 - h) Kawasan Curah Diukuh;
 - i) Kawasan Sungai Kulon;
 - j) Kawasan Sungai Wetan;
 - k) Kawasan Wonokitri;
 - l) Kawasan Mlaten;
 - m) Kawasan Penunggul;
 - n) Kawasan Kedungboto; dan
 - o) Kawasan Kedungringin.
- (4) Konsep pencegahan dan peningkatan kualitas kawasan permukiman kumuh perkotaan sebagaimana dimaksud digambarkan dalam peta tercantum dalam Lampiran III yang merupakan bagian tidak terpisahkan dari Peraturan Bupati ini.

BAB VII

SKENARIO PENANGANAN KAWASAN PERMUKIMAN KUMUH PERKOTAAN

Pasal 8

- (1) Skenario penanganan Kawasan permukiman kumuh sebagaimana dimaksud dalam Pasal 3 huruf e, meliputi:
- a. penanganan kawasan kumuh Berat yaitu pada Tahun 2018-2019 dengan pengurangan luasan kumuh sebesar 44,96 (empat puluh empat koma sembilan enam) Ha;
 - b. penanganan kawasan kumuh sedang yaitu pada Tahun 2019-2021 dengan pengurangan luasan kumuh sebesar 127,89 (seratus dua puluh tujuh koma delapan sembilan) Ha; dan
 - c. penanganan kawasan kumuh ringan yaitu pada Tahun 2021-2022 dengan pengurangan luasan kumuh sebesar 27,5 (dua puluh tujuh koma lima) Ha.
- (2) Diagram skenario penanganan permukiman kumuh perkotaan di Kabupaten Pasuruan sebagaimana dimaksud pada ayat (1) tertuang dalam Lampiran IV yang merupakan bagian tidak terpisahkan dari Peraturan Bupati ini.

BAB VIII
STRATEGI PENCEGAHAN DAN PENINGKATAN KUALITAS KAWASAN
PERMUKIMAN KUMUH PERKOTAAN

Pasal 9

- (1) Strategi pencegahan dan peningkatan kualitas kawasan permukiman kumuh perkotaan sebagaimana dimaksud dalam Pasal 3 huruf f skala Kota di Kabupaten Pasuruan meliputi:
 - a. strategi pencegahan kawasan permukiman kumuh perkotaan skala kota;
 - b. strategi peningkatan kualitas kawasan permukiman kumuh perkotaan skala kota;
 - c. strategi pencegahan kawasan permukiman kumuh perkotaan skala kawasan; dan
 - d. strategi peningkatan kualitas kawasan permukiman kumuh perkotaan skala kawasan.
- (2) Strategi pencegahan kawasan permukiman kumuh perkotaan skala kota sebagaimana dimaksud pada ayat (1) huruf a meliputi:
 - a. meningkatkan sistem regulasi terhadap kesesuaian perizinan, kesesuaian tata ruang, Standar Pelayanan Minimal (SPM), aturan dan standar teknis;
 - b. melakukan pengaturan pemanfaatan lahan sesuai aturan tata ruang;
 - c. melarang pengembangan permukiman di kawasan sempadan pantai dan sungai;
 - d. membatasi perkembangan permukiman pada kemiringan > 40 (empat puluh) persen;
 - e. menyediakan rumah sehat bagi masyarakat berpenghasilan rendah;
 - f. membentuk peraturan daerah tentang bangunan gedung;
 - g. melakukan sosialisasi, kampanye dan rekomendasi tentang pengelolaan dan pemanfaatan drainase dalam pencegahan dan penanganan banjir;
 - h. melakukan pembinaan teknis pengelolaan jamban sehat pada masyarakat;
 - i. melakukan pemeliharaan sumber-sumber air minum;
 - j. melakukan pembinaan teknis pengelolaan jamban sehat pada masyarakat;
 - k. melakukan pembinaan pendaurulangan sampah; dan
 - l. melakukan sosialisasi tentang pentingnya pencegahan dan penanggulangan bahaya kebakaran serta evakuasi kebakaran.
- (3) Strategi peningkatan kualitas permukiman perkotaan skala kota sebagaimana dimaksud pada ayat (1) huruf b meliputi:
 - a. mengembalikan fungsi lahan sempadan sesuai peruntukannya;
 - b. melakukan penataan permukiman nelayan;
 - c. menyediakan infrastruktur di kawasan wisata;
 - d. melakukan normalisasi sungai;
 - e. membangun bangunan pengendali banjir;
 - f. mengintegrasikan saluran tersier ke sekunder dan primer;

- g. menyediakan air bersih dengan memanfaatkan dan pengolahan sumber air baku yang ada;
 - h. meningkatkan layanan air minum melalui jaringan perpipaan;
 - i. mengembangkan sarana sanitasi komunal;
 - j. mengembangkan IPAL untuk kawasan permukiman padat;
 - k. membangun TPS 3R untuk melayani persampahan kawasan sesuai standar SPM;
 - l. menyediakan sarana pengangkutan sampah;
 - m. membentuk KSM pengelola sampah; dan
 - n. menyediakan sarana prasarana kebakaran.
- (4) Strategi pencegahan dan peningkatan kualitas permukiman kumuh perkotaan skala kota sebagaimana dimaksud pada ayat (2) dan ayat (3) digambarkan dalam peta tercantum dalam Lampiran V yang merupakan bagian tidak terpisahkan dari Peraturan Bupati ini
- (5) Strategi pencegahan kawasan permukiman kumuh perkotaan skala kawasan sebagaimana dimaksud pada ayat (1) huruf c meliputi:
- a. melakukan sosialisasi garis sempadan pantai dan sempadan sungai;
 - b. melakukan penertiban bangunan di sempadan sungai dan sempadan pantai;
 - c. melarang pengembangan hunian di sempadan pantai dan sempadan sungai;
 - d. melakukan sosialisasi dan pemberdayaan masyarakat nelayan;
 - e. melakukan pemeliharaan saluran drainase;
 - f. melakukan pemeliharaan jaringan pipanisasi eksisting dan sumber air;
 - g. melakukan sosialisasi pengelolaan sampah dengan prinsip 3R;
 - h. meningkatkan pemberdayaan masyarakat terkait pemantapan kegiatan kampung hijau;
 - i. melakukan sosialisasi perilaku hidup bersih dan sehat (PHBS) dan edukasi tentang lingkungan hidup sehat dan layak huni di masing-masing kawasan;
 - j. melakukan sosialisasi perilaku hidup bersih dan sehat (PHBS)
 - k. melakukan pembinaan dan sosialisasi terkait pengelolaan sampah dengan sistem 3R dan bank sampah di masing-masing kawasan;
 - l. melakukan sosialisasi tentang evakuasi kebakaran; dan
 - m. melakukan penataan sarana dan prasarana pengolahan hasil tangkapan.
- (6) Strategi pencegahan dan peningkatan kualitas kawasan permukiman kumuh perkotaan skala kawasan sebagaimana dimaksud pada ayat (1) huruf d tertuang pada Lampiran VI yang merupakan bagian tidak terpisahkan dari Peraturan Bupati ini.
- (7) Strategi pencegahan dan peningkatan kualitas permukiman kumuh perkotaan skala kawasan di Kabupaten Pasuruan sebagaimana dimaksud pada ayat (5) dan (6) digambarkan dalam peta pada Lampiran VII yang merupakan bagian tidak terpisahkan dari Peraturan Bupati ini.

BAB IX
PROGRAM PENANGANAN KAWASAN PERMUKIMAN KUMUH PERKOTAAN

Pasal 10

- (1) Program penanganan kawasan permukiman kumuh perkotaan sebagaimana dimaksud dalam Pasal 3 huruf g meliputi:
 - a. program pencegahan kawasan permukiman kumuh perkotaan skala kota;
 - b. program peningkatan kualitas kawasan permukiman kumuh perkotaan skala kota; dan
 - c. program penanganan kawasan permukiman kumuh perkotaan skala kawasan.
- (2) Program pencegahan permukiman kumuh perkotaan skala kota sebagaimana dimaksud pada ayat (1) meliputi:
 - a. pengaturan pemanfaatan lahan sesuai aturan tata ruang;
 - b. pelarangan perkembangan permukiman di sempadan pantai dan sungai;
 - c. peningkatan sistem regulasi terhadap kesesuaian perizinan, kesesuaian tata ruang, SPM, aturan dan standar teknis;
 - d. pengaturan kesesuaian perizinan, kesesuaian tata ruang dan standar teknis;
 - e. pengaturan regulasi terkait izin mendirikan bangunan dan penyiapan peraturan bangunan gedung;
 - f. penerapan peraturan zonasi untuk mengendalikan pertumbuhan permukiman kumuh;
 - g. pembinaan masyarakat dalam pengelolaan dan pemeliharaan lingkungan permukiman;
 - h. sosialisasi & Kampanye PHBS kepada Masyarakat;
 - i. pembinaan teknis pengelolaan jamban keluarga kepada masyarakat
 - j. pembinaan pendaurulangan sampah;
 - k. sosialisasi tentang pentingnya pencegahan dan penanggulangan bahaya kebakaran serta evakuasi kebakaran;
 - l. meningkatkan pemberdayaan masyarakat terkait pemantapan kegiatan kampung hijau; dan
 - m. membangun kemitraan dengan pihak lain terkait kemudahan penyediaan rumah sehat bagi masyarakat berpenghasilan rendah.
- (3) Program peningkatan kualitas permukiman kumuh perkotaan skala kota sebagaimana dimaksud pada ayat (2) yaitu:
 - a. penatatan permukiman nelayan;
 - b. normalisasi sungai;
 - c. pembangunan rumah pompa;
 - d. pembangunan tanggul dan mengembalikan fungsi lahan sempadan sesuai peruntukannya;
 - e. pembangunan saluran drainase;

- f. pembangunan jaringan perpipaan dan sambungan rumah dari SPAM Umbulan dan pelayanan PDAM Kabupaten Pasuruan;
 - g. pembangunan mck umum, ipal komunal dan tank septik komunal;
 - h. pembangunan TPS 3R untuk melayani persampahan kawasan sesuai standar SPM;
 - i. penyediaan sarana dan prasaran persampahan; dan
 - j. penyediaan sarana dan prasaran proteksi kebakaran.
- (4) Program penanganan permukiman kumuh perkotaan skala kawasan sebagaimana dimaksud pada ayat (3) yaitu berdasarkan klasifikasi tingkat kekumuhan meliputi:
- a. program penanganan pada kawasan kumuh berat meliputi:
 1. relokasi hunian di sempadan pantai dan sempadan sungai;
 2. penataan pasar lekok dengan relokasi;
 3. pengembangan wisata skilot;
 4. pengembangan pusat perekonomian dan pemberdayaan masyarakat nelayan;
 5. normalisasi sungai dengan pengerukan dan pembangunan tanggul
 6. pembangunan jalan dan saluran drainase;
 7. pengembangan sistem biopori;
 8. Pembangunan tanki septik komunal dan jamban di kawasan Tambak Lekok dan Jatirejo;
 9. Pembangunan TPS 3R;
 10. Pembangunan jaringan perpipaan dan sambungan rumah; dan
 11. Penyediaan sarana dan prasarana kebakaran.
 - b. program penanganan pada kawasan kumuh sedang meliputi:
 1. penataan kawasan sempadan pantai dan sempadan sungai;
 2. pengembangan wisata mangrove dan pemberdayaan masyarakat pesisir;
 3. peningkatan kualitas jalan akses menuju wisata mangrove;
 4. pembangunan jalan;
 5. pembangunan jaringan perpipaan dan sambungan rumah;
 6. pengaturan distribusi air bersih;
 7. pembentukan kelompok HIPAM;
 8. perbaikan dan peningkatan kualitas saluran drainase;
 9. pengembangan sistem biopori;
 10. pembangunan IPAL komunal untuk kawasan padat dan tanki septik komunal untuk kawasan tidak terlalu padat;
 11. pembangunan TPS 3R dan TPS di area wisata; dan
 12. penyediaan sarana dan prasarana kebakaran.
 - c. program penanganan pada kawasan kumuh ringan meliputi:
 1. program penanganan penghijauan mangrove;
 2. pemberdayaan masyarakat pesisir;

3. peningkatan pelayanan PDAM;
 4. normalisasi sungai dengan pengerukan;
 5. pembangunan rumah pompa;
 6. pembangunan saluran drainase tersier;
 7. pengembangan sistem biopori;
 8. pembangunan IPAL komunal;
 9. peningkatan TPS eksisting menjadi TPS 3R;
 10. pembangunan TPS 3R; dan
 11. penyediaan sarana dan prasarana kebakaran.
- (5) Indikasi program penanganan permukiman kumuh perkotaan sebagaimana dimaksud pada ayat (2), ayat (3) dan ayat (4) dituangkan dalam Lampiran VIII yang merupakan bagian tidak terpisahkan dari Peraturan Bupati ini.

BAB X PENDANAAN DAN SISTEM PEMBIAYAAN

Pasal 11

- (1) Pendanaan dimaksudkan untuk menjamin kemudahan pembiayaan pencegahan dan peningkatan kualitas perumahan kumuh dan permukiman kumuh.
- (2) Pendanaan sebagaimana dimaksud pada ayat (1) merupakan tanggung jawab pemerintah daerah.
- (3) Sumber dana sebagaimana dimaksud pada ayat (1) berasal dari:
 - a. anggaran pendapatan dan belanja daerah; dan/atau
 - b. sumber dana lain yang sesuai dengan ketentuan peraturan perundang-undangan.

BAB XI TUGAS DAN FUNGSI POKJA PKP DALAM PENCEGAHAN DAN PENINGKATAN KUALITAS KAWASAN PERMUKIMAN KUMUH PERKOTAAN

Pasal 12

- (1) Tugas dan fungsi Pokja PKP Kabupaten Pasuruan dalam peningkatan dan pencegahan kualitas permukiman kumuh perkotaan meliputi:
 - a. merumuskan kebijakan dan strategi kabupaten serta rencana pembangunan kabupaten terkait pencegahan dan peningkatan kualitas perumahan kumuh dan permukiman kumuh;
 - b. melakukan pemberdayaan kepada masyarakat;
 - c. melakukan pembangunan kawasan permukiman serta sarana dan prasarana dalam upaya pencegahan dan peningkatan kualitas perumahan kumuh dan permukiman kumuh;
 - d. melakukan pembangunan rumah dan perumahan yang layak huni bagi masyarakat, khususnya masyarakat miskin dan masyarakat berpenghasilan rendah;

- e. memberikan bantuan sosial dan pemberdayaan terhadap masyarakat miskin dan masyarakat berpenghasilan rendah;
 - f. melakukan pembinaan terkait peran masyarakat dan kearifan lokal di bidang perumahan dan permukiman; dan
 - g. melakukan penyediaan pertanahan dalam upaya pencegahan dan peningkatan kualitas perumahan kumuh dan permukiman kumuh.
- (2) Pelaksanaan fungsi sebagaimana dimaksud pada ayat (1), dilakukan oleh perangkat daerah sesuai kewenangannya.
- (3) Pemerintah daerah melakukan koordinasi dan sinkronisasi program antar satuan kerja perangkat daerah.

BAB XII

PERAN MASYARAKAT DALAM PENCEGAHAN DAN PENINGKATAN KUALITAS KAWASAN PERMUKIMAN KUMUH PERKOTAAN

Pasal 13

- (1) Peran masyarakat dalam pencegahan terhadap tumbuh dan berkembangnya permukiman kumuh dilakukan pada tahap:
- a. pengawasan dan pengendalian; dan
 - b. pemberdayaan masyarakat.
- (2) Peran masyarakat pada tahap pengawasan dan pengendalian sebagaimana dimaksud pada ayat (1) huruf a dilakukan dalam bentuk:
- a. berpartisipasi aktif menjaga kesesuaian perizinan dari bangunan, perumahan dan permukiman pada tahap perencanaan serta turut membantu pemerintah daerah dalam pengawasan dan pengendalian kesesuaian perizinan dari perencanaan bangunan, perumahan dan permukiman di lingkungannya;
 - b. berpartisipasi aktif menjaga kesesuaian standar teknis dari bangunan, perumahan dan permukiman pada tahap pembangunan serta turut membantu pemerintah daerah dalam pengawasan dan pengendalian kesesuaian standar teknis dari pembangunan bangunan, perumahan dan permukiman di lingkungannya; dan
 - c. berpartisipasi aktif menjaga kesesuaian kelaikan fungsi dari bangunan, perumahan dan permukiman pada tahap pemanfaatan serta turut membantu pemerintah daerah dalam pengawasan dan pengendalian kesesuaian kelaikan fungsi dari pemanfaatan bangunan, perumahan dan permukiman di lingkungannya.
- (3) Peran masyarakat pada tahap pemberdayaan masyarakat sebagaimana dimaksud dalam (1) huruf b dilakukan dalam bentuk:
- a. berpartisipasi aktif dalam berbagai kegiatan penyuluhan, pembimbingan, dan/atau bantuan teknis yang dilakukan oleh Pemerintah, pemerintah provinsi dan/atau pemerintah daerah untuk meningkatkan kesadaran dan partisipasi dalam rangka pencegahan terhadap tumbuh dan berkembangnya perumahan kumuh dan permukiman kumuh; dan

- b. memanfaatkan dan turut membantu pelayanan informasi yang diberikan oleh Pemerintah, pemerintah provinsi dan/atau pemerintah daerah mengenai rencana tata ruang, perizinan dan standar teknis perumahan dan permukiman serta pemberitaan hal-hal terkait upaya pencegahan perumahan kumuh dan permukiman kumuh.
- (4) Peran masyarakat dalam peningkatan kualitas terhadap permukiman kumuh dilakukan pada tahap:
- a. peningkatan kualitas terhadap perumahan kumuh dan permukiman kumuh; dan
 - b. pengelolaan perumahan kumuh dan permukiman kumuh.
- (5) Peran masyarakat pada tahap peningkatan kualitas terhadap perumahan kumuh dan permukiman kumuh sebagaimana dimaksud pada ayat (4) huruf a, dapat dilakukan melalui:
- a. berpartisipasi aktif dalam sosialisasi dan rembuk warga pada masyarakat yang terdampak;
 - b. berpartisipasi aktif dalam musyawarah dan diskusi penyepakatan rencana pemugaran dan peremajaan;
 - c. berpartisipasi dalam pelaksanaan pemugaran dan peremajaan, baik berupa dana, tenaga maupun material;
 - d. membantu pemerintah daerah dalam upaya penyediaan lahan yang berkaitan dengan proses pemugaran dan peremajaan terhadap rumah, prasarana, sarana, dan/atau utilitas umum;
 - e. membantu menjaga ketertiban dalam pelaksanaan pemugaran dan peremajaan;
 - f. mencegah perbuatan yang dapat menghambat atau menghalangi proses pelaksanaan pemugaran dan peremajaan; dan/atau
 - g. melaporkan perbuatan sebagaimana dimaksud pada huruf f, kepada instansi berwenang agar proses pemugaran dan peremajaan dapat berjalan lancar.
- (6) Dalam tahap pengelolaan perumahan kumuh dan permukiman kumuh sebagaimana dimaksud dalam pada ayat (4) huruf b, masyarakat dapat:
- a. berpartisipasi aktif pada berbagai program pemerintah daerah dalam pemeliharaan dan perbaikan di setiap lokasi perumahan kumuh dan permukiman kumuh yang telah tertangani;
 - b. berpartisipasi aktif secara swadaya dan/atau dalam kelompok swadaya masyarakat pada upaya pemeliharaan dan perbaikan baik berupa dana, tenaga maupun material;
 - c. menjaga ketertiban dalam pemeliharaan dan perbaikan rumah serta prasarana, sarana, dan utilitas umum di perumahan dan permukiman;
 - d. mencegah perbuatan yang dapat menghambat atau menghalangi proses pelaksanaan pemeliharaan dan perbaikan; dan/atau
 - e. melaporkan perbuatan sebagaimana dimaksud pada huruf d, kepada instansi berwenang agar proses pemeliharaan dan perbaikan dapat berjalan lancar.

BAB XIII
KETENTUAN PENUTUP

Pasal 14

Peraturan Bupati ini mulai berlaku pada tanggal diundangkan.

Agar setiap orang dapat mengetahuinya, memerintahkan pengundangan peraturan Bupati ini dengan penempatannya dalam Berita Daerah Kabupaten Pasuruan.

Ditetapkan di Pasuruan
pada tanggal 18 Desember 2018
BUPATI PASURUAN,

Ttd.

M. IRSYAD YUSUF

Diundangkan di Pasuruan
pada tanggal 18 Desember 2018
SEKRETARIS DAERAH
KABUPATEN PASURUAN,

Ttd.

AGUS SUTIADJI
BERITA DAERAH KABUPATEN PASURUAN TAHUN 2018 NOMOR 60

PERSEBARAN PERMUKIMAN KUMUH PERKOTAAN DI KABUPATEN PASURUAN

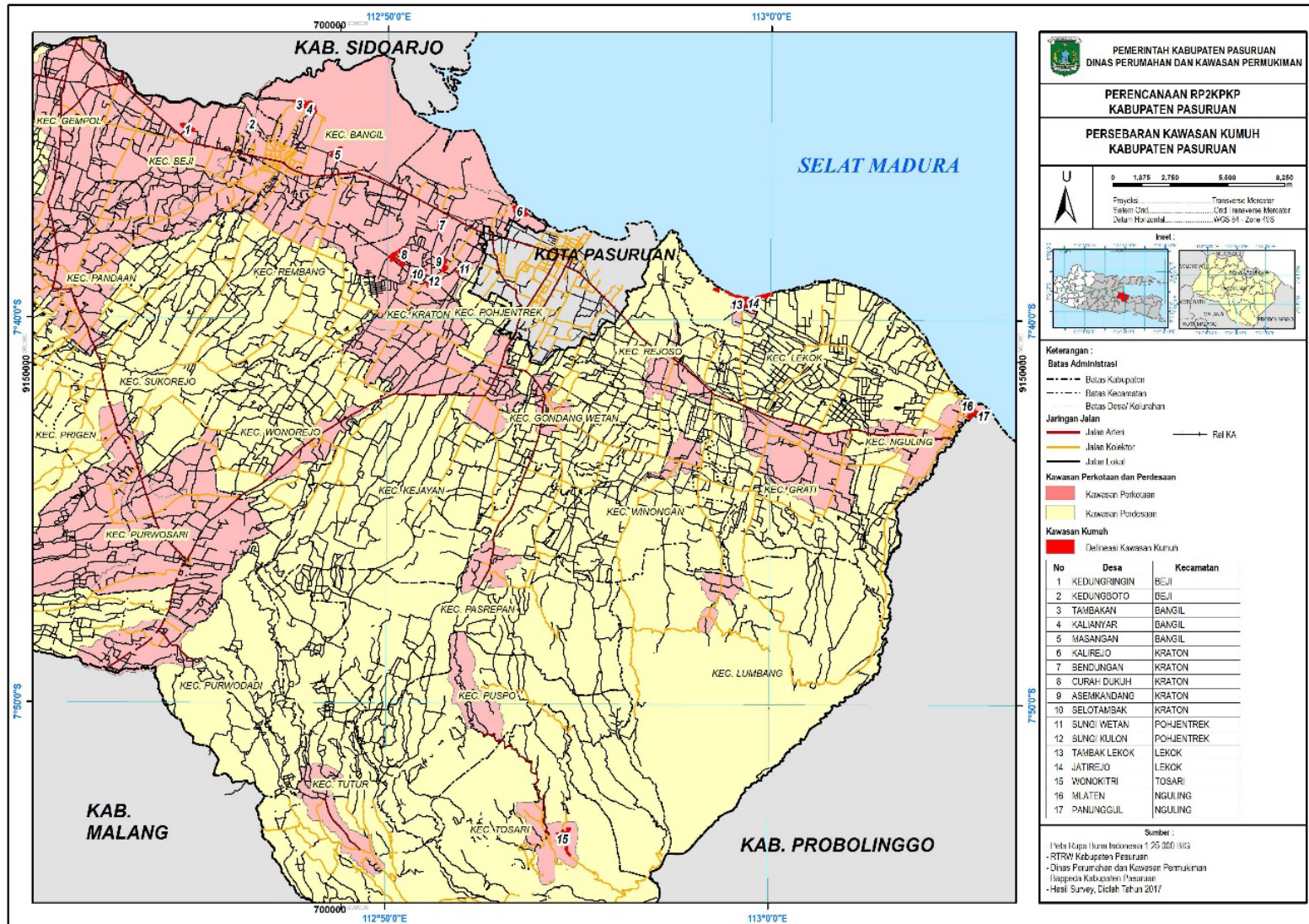

BUPATI PASURUAN,

Ttd.

M. IRSYAD YUSUF

LAMPIRAN II PERATURAN BUPATI PASURUAN
 NOMOR :
 TANGGAL _____

KLASIFIKASI TINGKAT KEKUMUHAN KAWASAN PERMUKIMAN KUMUH PERKOTAAN

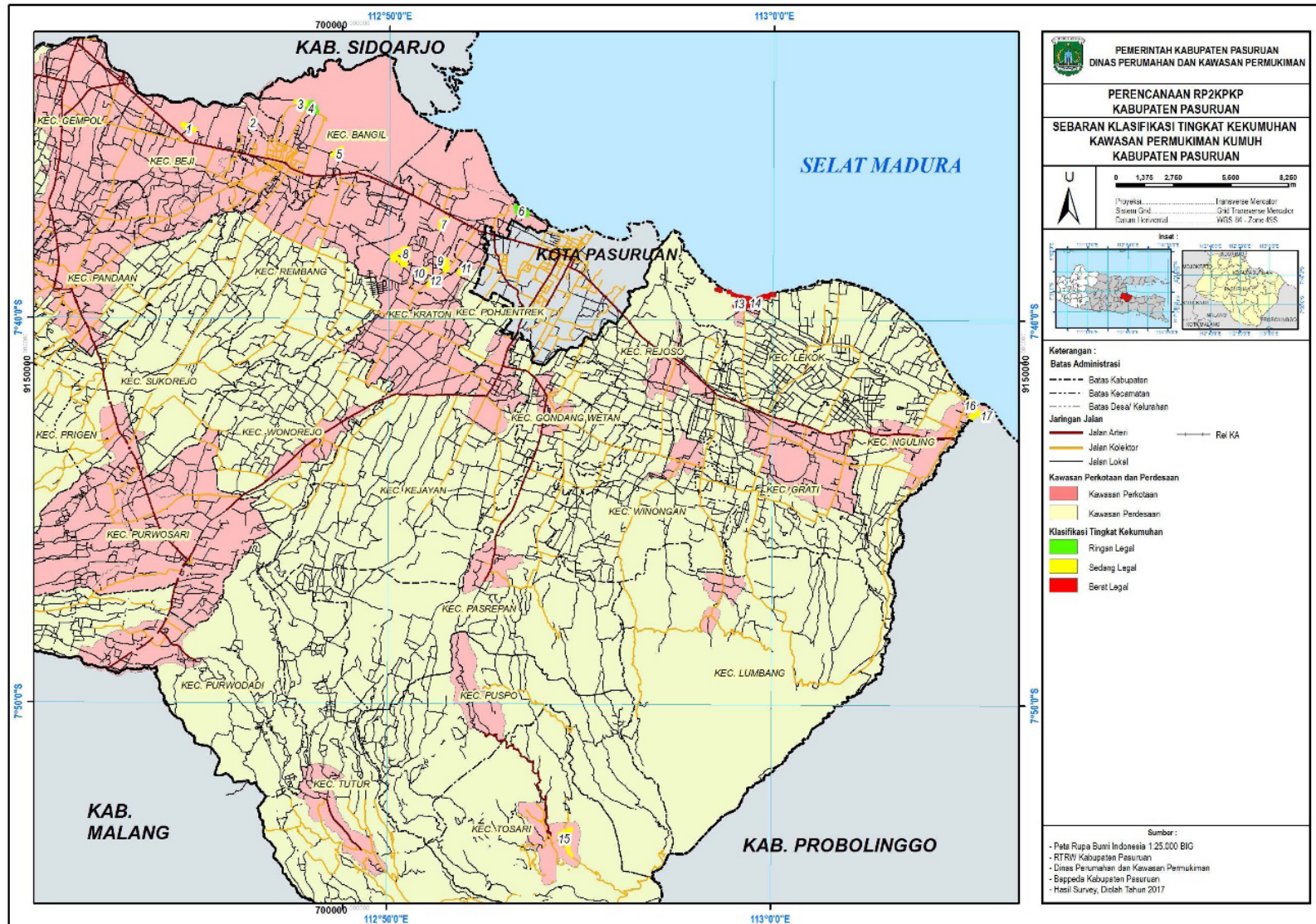

BUPATI PASURUAN,

Ttd.

M. IRSYAD YUSUF

LAMPIRAN III PERATURAN BUPATI PASURUAN
 NOMOR :
 TANGGAL: _____

KONSEP PENCEGAHAN DAN PENINGKATAN KUALITAS KAWASAN PERMUKIMAN KUMUH PERKOTAAN

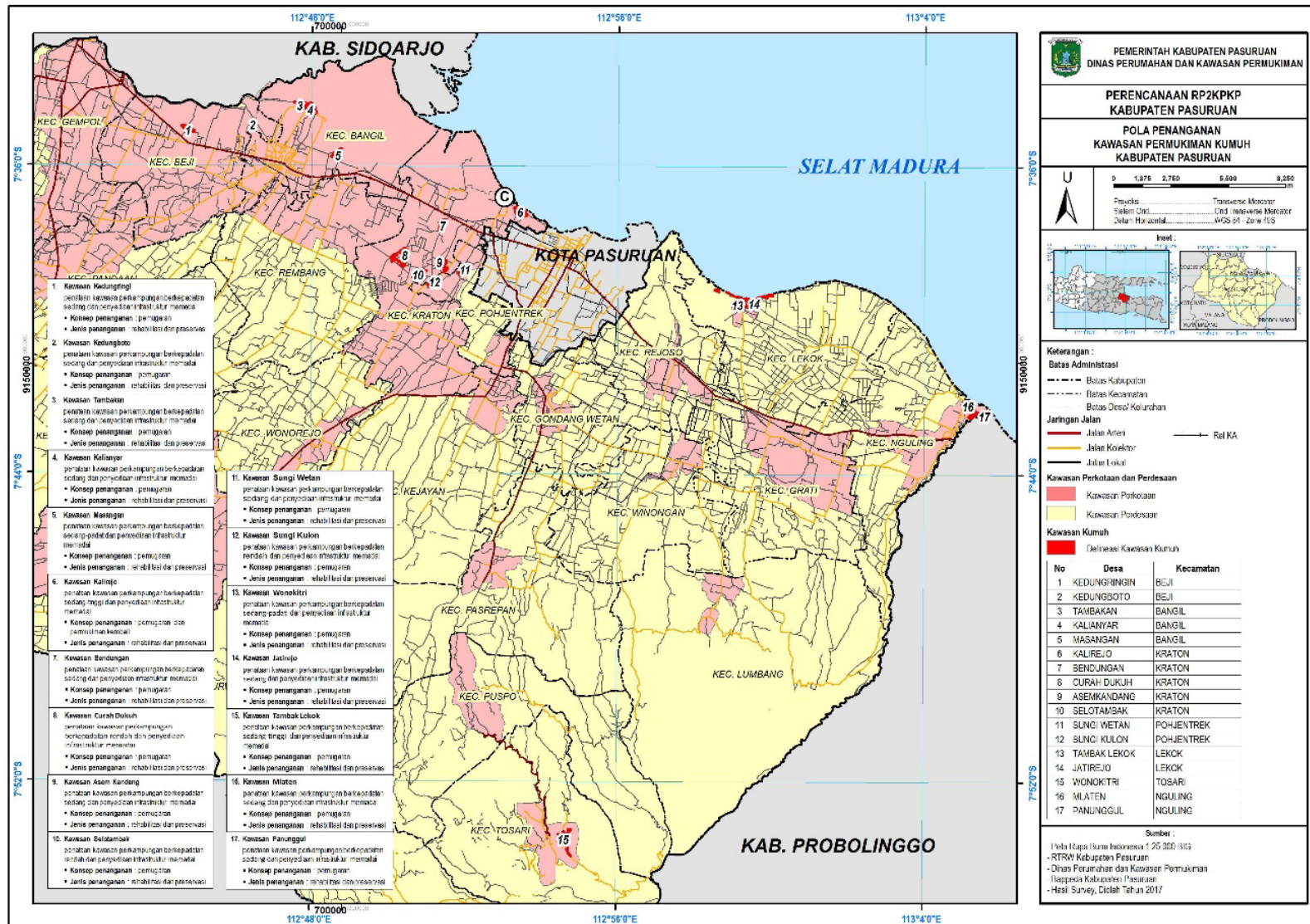

BUPATI PASURUAN,

Ttd.

M. IRSYAD YUSUF

DIAGRAM SKENARIO PENANGANAN PERMUKIMAN KUMUH PERKOTAAN DI KABUPATEN PASURUAN

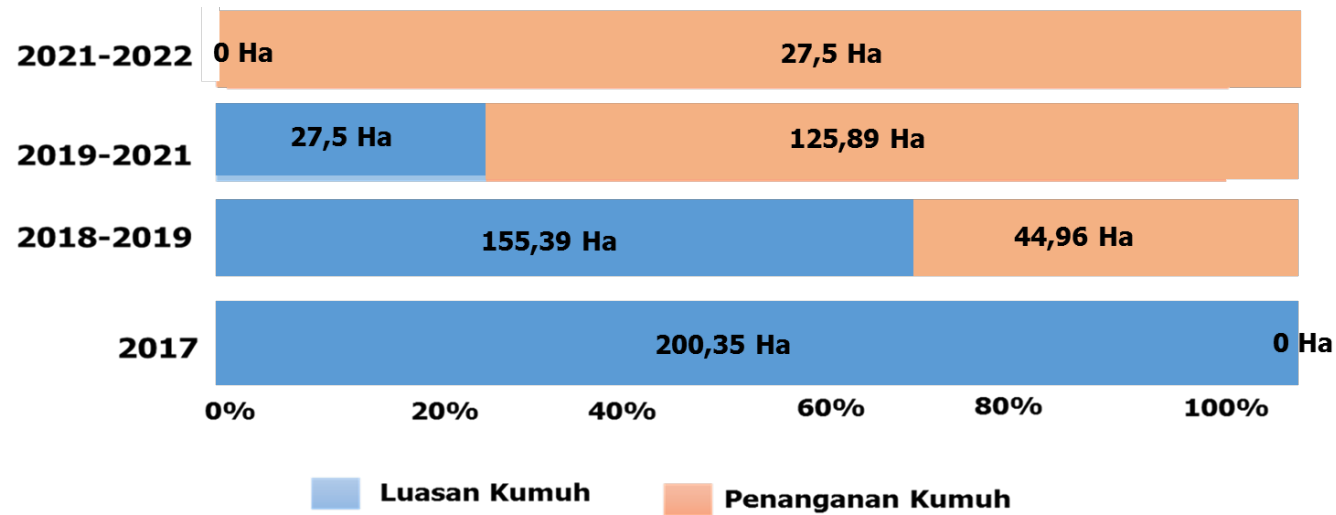

BUPATI PASURUAN,

Ttd.

M. IRSYAD YUSUF

LAMPIRAN V PERATURAN BUPATI PASURUAN
 NOMOR :
 TANGGAL: _____

STRATEGI PENCEGAHAN DAN PENINGKATAN KUALITAS PERMUKIMAN KUMUH PERKOTAAN SKALA KOTA

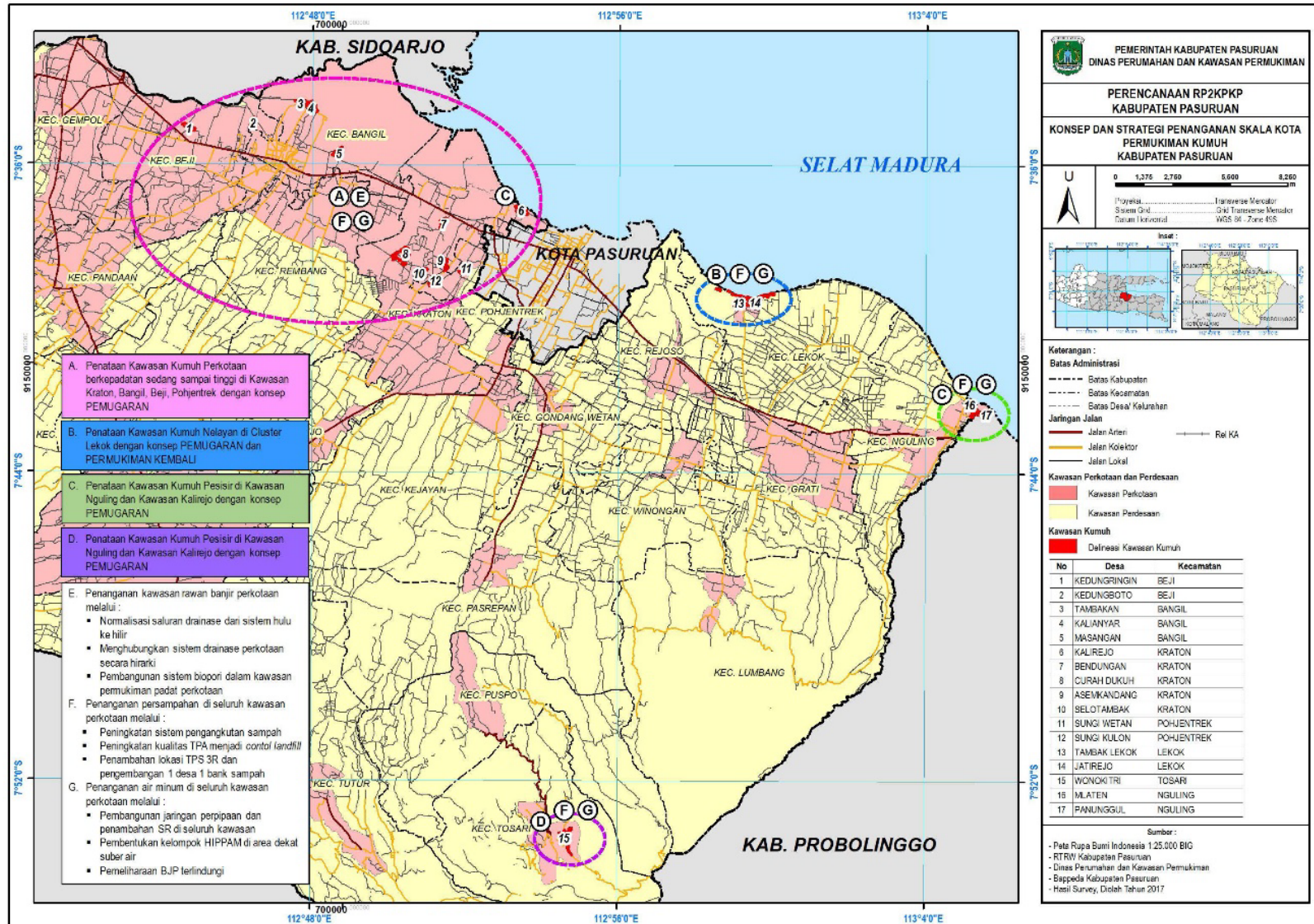

BUPATI PASURUAN,

Ttd.

M. IRSYAD YUSUF

LAMPIRAN VI PERATURAN BUPATI PASURUAN

NOMOR :

TANGGAL: _____

STRATEGI PENINGKATAN KUALITAS KAWASAN PERMUKIMAN KUMUH PERKOTAAN SKALA KAWASAN

No.	Kawasan Kumuh	Aspek yang diamati	Strategi Penanganan	
			Pencegahan	Peningkatan
1.	Kawasan Kalinyar, Kecamatan Bangil	Bangunan Gedung	<ul style="list-style-type: none"> Kampanye dan sosialisasi lingkungan sehat dan nyaman Menerapkan Peraturan Zonasi untuk mengendalikan pertumbuhan permukiman kumuh Meningkatkan system regulasi terhadap kesesuaian perizinan, kesesuaian tata ruang, SPM, aturan dan standar teknis 	<ul style="list-style-type: none"> Perbaiki RTLH Mengembangkan kampung hijau (green n celan) Membatasi perkembangan permukiman di kawasan sempadan sungai Membangun tanggul dan mengembalikan fungsi lahan sempadan sesuai peruntukannya
		Jalan Lingkungan	<ul style="list-style-type: none"> Melakukan pemeliharaan jalan eksisting secara berkala oleh ODP terkait 	<ul style="list-style-type: none"> Meningkatkan kualitas permukaan jalan tanah menjadi jalan paving Memperbaiki jalan yang tidak memenuhi persyaratan teknis
		Air Minum	<ul style="list-style-type: none"> Melakukan Pemeliharaan jaringan pipanisasi eksisting dan sumber air 	<ul style="list-style-type: none"> Meningkatkan pelayanan PDAM dengan penambahan SR
		Drainase Lingkungan	<ul style="list-style-type: none"> Melakukan pemeliharaan saluran drainase eksisting Membuat Biopori/sumur resapan dalam penyerapan air hujan yang dapat menanggulangi banjir serta menyimpan air tanah Membuat rumah pompa Melakukan pengerukan saluran drainase dan sungai secara berkala Sosialisasi tentang lingkungan sehat dan membuat papan larangan membuang sampah sembarang 	<ul style="list-style-type: none"> Memperbaiki saluran drainase sesuai standar teknis Normalisasi Sungai Kedunglarangan dan Sungai Wreti secara rutin Melebarkan dan melakukan pendalaman saluran drainase primer eksisting Mengembangkan jalur hijau berupa taman pasif di sempadan sungai Membuat tanggul sungai
		Pengolahan air limbah	<ul style="list-style-type: none"> Sosialisasi dan kampanye sanitasi sehat Optimalisasi fungsi MCK umum 	<ul style="list-style-type: none"> Mengembangkan jamban pribadi yang terhubung septictank Mengembangkan IPAL komunal/Tangki Septik Komunal
		Pengelolaan Persampahan	<ul style="list-style-type: none"> Mengoptimalkan dan memelihara TPS eksisting Sosialisasi 3R Melakukan kerja bakti secara rutin 	<ul style="list-style-type: none"> Menyediakan sarana persampahan berupa bak sampah dan gerobak sampah Pengadaan sarana pengangkutan sampah dari TPS menuju TPA (berupa motor pengangkut)

No.	Kawasan Kumuh	Aspek yang diamati	Strategi Penanganan	
			Pencegahan	Peningkatan
				<ul style="list-style-type: none"> • Meningkatkan sistem dan rute pengangkutan sampah dari TPS ke TPA
		Sistem Proteksi Kebakaran	<ul style="list-style-type: none"> • Sosialisasi tentang evakuasi kebakaran 	<ul style="list-style-type: none"> • Menyediakan alat pemadam kebakaran portable • Menetapkan jalur evakuasi bencana yaitu jalan lingkungan dan jalan utama • Menetapkan lokasi evakuasi bencana berada di fasilitas umum yang mempunyai kemudahan akses (kecuali fasilitas pendidikan)
2.	Kawasan Tambakan, Kecamatan Bangil	Bangunan Gedung	<ul style="list-style-type: none"> • Sosialisasi dan edukasi mengenai rumah sehat • Kampanye kampung hijau dan manfaatnya pada masyarakat dan siswa sekolah 	<ul style="list-style-type: none"> • Memperbaiki lingkungan hunian di dekat Sungai Wreti • Mengembangkan kampung hijau (green n celan) • Mengatur orientasi bangunan secara teratur • Menyediakan pot di depan kaveling rumah untuk mnambah kesan indah lingkungan • Memperbaiki rumah tidak layak huni
		Jalan Lingkungan	<ul style="list-style-type: none"> • Melakukan pemeliharaan jaringan jalan lingkungan eksisting secara berkala • Menyediakan infrastruktur jalan pada kawasan yang belum tersedia prasarana jalan 	<ul style="list-style-type: none"> • Memperbaiki jalan yang rusak • Meningkatkan kualitas jalan lingkungan dari jalan tanah menjadi paving/diaspal sesuai dengan persyaratan teknis
		Air Minum	<ul style="list-style-type: none"> • Menyediakan pelayanan air minum melalui pipanisasi baru oleh PDAM • Optimalisasi layanan eksisting • Mengembangkan BJP terlindungi 	<ul style="list-style-type: none"> • Melakukan pengadaan air melalui kerjasama antara pemerintah dengan swasta dengan kapasitas 200 ltr/dtk • Meningkatkan cakupan pelayanan air bersih dengan penambahan jaringan pipanisasi baik melalui PDAM maupun HIPAM
		Drainase Lingkungan	<ul style="list-style-type: none"> • Melakukan Pemeliharaan saluran drainase eksisting • Pemberdayaan masyarakat untuk membersihkan saluran drainase secara berkala • Sosialisasi kepada masyarakat untuk tidak membuang sampah di sungai dan saluran • Membuat Biopori dalam penyerapan air hujan yang dapat menanggulangi banjir serta menyimpan air tanah 	<ul style="list-style-type: none"> • Memperbaiki saluran drainase • Normalisasi Sungai Kedunglarangan dan Sungai Wreti • Membangun Melakukan pelebaran dan pendalaman saluran drainase eksisting
		Pengolahan air limbah	<ul style="list-style-type: none"> • Meningkatkan kampanye dan sosialisasi oleh sanitarian baik secara langsung kepada masyarakat 	<ul style="list-style-type: none"> • Membangun IPAL komunal • Membangun jamban pribadi yang terhubung dengan tanki septic

No.	Kawasan Kumuh	Aspek yang diamati	Strategi Penanganan	
			Pencegahan	Peningkatan
			<ul style="list-style-type: none"> Meningkatkan sosialisasi PHBS dan pentingnya MCK dan IPAL, dan Septic Tank yang memenuhi syarat Melakukan edukasi dini pada siswa dan lomba lingkungan sekolah sehat 	
		Pengelolaan Persampahan	<ul style="list-style-type: none"> Melakukan sosialisasi kepada masyarakat terkait pengelolaan sampah dengan sistem 3R memelihara sarana persampahan yang sudah ada 	<ul style="list-style-type: none"> Membangun TPS 3R meningkatkan sistem pengangkutan sampah yang melayani seluruh kawasan menyediakan sarana dan prasarana persampahan termasuk sarana gerobak/mobil/motor pengangkut sampah dari hunian menuju TPS dan TPA Peningkatan kapasitas dari unit pengelolaan persampahan, seperti penambahan komponen pewadahan, pengumpulan, dan pengolahan Peningkatan jangkauan pelayanan dari sistem pengangkutan sampah
		Sistem Proteksi Kebakaran	<ul style="list-style-type: none"> Sosialisasi tentang evakuasi kebakaran Meningkatkan pemahaman kepada masyarakat tentang pentingnya mencegah dan menanggulangi bahaya kebakaran, serta mengenalkan proteksi alat pemadam kebakaran sejak dini melalui penyuluhan dan pelatihan pencegahan dan penanggulangan kebakaran. 	<ul style="list-style-type: none"> Menyediakan alat pemadam kebakaran portable Menetapkan jalur evakuasi bencana yaitu jalan lingkungan dan jalan utama Lokasi evakuasi bencana berada di fasilitas umum yang mempunyai kemudahan akses (kecuali fasilitas pendidikan)
3.	Kawasan Masangan, Kecamatan Bangil	Bangunan Gedung	<ul style="list-style-type: none"> Melakukan pengawasan dan pengendalian dengan cara menerapkan peraturan secara ketat terkait garis sempadan sungai/pantai melalui mekanisme ijin mendirikan bangunan dan penetapan sangsi yang tegas terhadap pelanggarnya Melakukan sosialisasi aturan KDB dan KLB Melakukan pengawasan dan pengendalian GSB Melakukan sosialisasi garis sempadan pantai dan sempadan sungai serta kegiatan apa saja yang dapat dilaksanakan pada kawasan tersebut 	<ul style="list-style-type: none"> Menata kawasan permukiman padat melalui Perbaikan Hunian dan Lingkungan dengan Konsep Green and Clean Melakukan perbaikan RTLH kerjasama dengan pihak swasta
		Jalan Lingkungan	<ul style="list-style-type: none"> Melakukan pemeliharaan jaringan jalan lingkungan eksisting 	<ul style="list-style-type: none"> Melakukan peningkatan kondisi jalan lingkungan sesuai dengan persyaratan teknis

No.	Kawasan Kumuh	Aspek yang diamati	Strategi Penanganan	
			Pencegahan	Peningkatan
				<ul style="list-style-type: none"> • Melakukan perbaikan jalan yang penambahan jangkauan jalan lingkungan • Peningkatan kapasitas jalan lingkungan, seperti: penambahan lajur dan/atau pelebaran badan jalan dan/atau menghubungkan jaringan jalan yang pada lokasi yang sama namun belum tersambung
		Air Minum	<ul style="list-style-type: none"> • Menyediakan pelayanan air minum melalui pipanisasi baru 	<ul style="list-style-type: none"> • Membangun jaringan pelayanan air bersih dengan penambahan jaringan pipanisasi baik melalui PDAM • Membangun perpipaan jaringan akses air minum oleh PDAM di seluruh kawasan permukiman
		Drainase Lingkungan	<ul style="list-style-type: none"> • Melakukan pemeliharaan saluran drainase eksisting secara berkala • Melaksanakan sosialisasi, kampanye dan rekomendasi tentang pengelolaan dan pemanfaatan drainase • Penyehatan lingkungan sungai • Pengamanan daerah sungai 	<ul style="list-style-type: none"> • Membangun saluran drainase pada kawasan yang belum terlayani saluran drainase • Melakukan normalisasi Kali Masangan • Meningkatkan kualitas dan dimensi saluran tersier • Penambahan sumur resapan di kawasan permukiman rawan banjir • Peningkatan jangkauan pelayanan dari jaringan drainase, seperti pelebaran saluran atau dan/atau menghubungkan jaringan drainase pada lokasi yang sama namun belum tersambung
		Pengolahan air limbah	<ul style="list-style-type: none"> • Meningkatkan kampanye dan sosialisasi oleh sanitarian baik secara langsung kepada masyarakat • Meningkatkan sosialisasi PHBS dan pentingnya MCK dan IPAL, dan Septic Tank yang memenuhi syarat 	<ul style="list-style-type: none"> • Membangun jamban pribadi yang terhubung septictank • Membangun IPAL Komunal untuk kawasan permukiman
		Pengelolaan Persampahan	<ul style="list-style-type: none"> • Melakukan sosialisasi kepada masyarakat terkait pengelolaan sampah dengan sistem 3R • Membentuk kader lingkungan sebagai pelaksana pengolahan sampah 3R dengan melibatkan peran ibu rumah tangga • Melakukan edukasi dini pada siswa tentang pengolahan sampah dan larangan buang sampah sembarangan 	<ul style="list-style-type: none"> • Membangun TPS dikawasan Permukiman • Menyediakan sistem pengangkutan sampah dari bak menuju TPS dan dari TPS menuju TPA • menyediakan sarana dan prasarana persampahan termasuk sarana gerobak/mobil/motor pengangkut sampah dari hunian menuju TPS dan TPA
		Sistem Proteksi Kebakaran	<ul style="list-style-type: none"> • Sosialisasi tentang evakuasi kebakaran • Meningkatkan pemahaman kepada masyarakat tentang pentingnya mencegah dan menanggulangi bahaya kebakaran, serta mengenalkan proteksi alat pemadam 	<ul style="list-style-type: none"> • Menyediakan alat pemadam kebakaran portable • Menetapkan jalur evakuasi bencana yaitu jalan lingkungan dan jalan utama • Menetapkan Lokasi evakuasi bencana berada di fasilitas umum

No.	Kawasan Kumuh	Aspek yang diamati	Strategi Penanganan	
			Pencegahan	Peningkatan
			kebakaran sejak dini melalui penyuluhan dan pelatihan pencegahan dan penanggulangan kebakaran.	yang mempunyai kemudahan akses
			•	•
4.	Kawasan Bendungan, Kecamatan Kraton	Bangunan Gedung	<ul style="list-style-type: none"> • Melakukan sosialisasi rumah sehat • Melakukan sosialisasi aturan KDB dan KLB • Melakukan pengawasan dan pengendalian GSB 	<ul style="list-style-type: none"> • Menata kawasan permukiman padat melalui Perbaikan Hunian dan Lingkungan dengan Konsep Green and Clean • Melakukan perbaikan 21 bangunan RTLH kerjasama dengan dinas dan pihak swasta
		Jalan Lingkungan	<ul style="list-style-type: none"> • Melakukan pemeliharaan jaringan jalan lingkungan eksisting 	<ul style="list-style-type: none"> • Melakukan peningkatan kondisi jalan lingkungan sesuai dengan persyaratan teknis • Peningkatan kapasitas jalan lingkungan, seperti: penambahan lajur dan/atau pelebaran badan jalan dan/atau menghubungkan jaringan jalan yang pada lokasi yang sama namun belum tersambung
		Air Minum	<ul style="list-style-type: none"> • Monitoring kualitas air bersih untuk menjaga kualitas air bersih yang dikonsumsi oleh penduduk sesuai dengan standart mutu. 	<ul style="list-style-type: none"> • Meningkatkan pelayanan jaringan perpipaan PDAM/HIPAM sebesar 42% • Menambah perpipaan jaringan air minum oleh HIPAM dan PDAM • Meningkatkan kuantitas dan kualitas air menjadi layak dan siap minum pada kawasan fasilitas umum dan komersial; • Mengoptimalkan dan membangun jaringan pelayanan hidran umum melalui pengintegrasian antara hidran dengan saluran sekunder perpipaan air bersih; • Meningkatkan kapasitas produksi sumur dalam • Memerbaiki saluran yang mengalami kebocoran
		Drainase Lingkungan	<ul style="list-style-type: none"> • Melakukan Pemeliharaan saluran drainase eksisting secara berkala dengan pelaksanaan kerja bakti secara rutin untuk pengerukan sampah • Mengembangkan sumur resapan pada kawasan yang rawan genangan • Mengembangkan biopori pada kawasan permukiman rawan genangan • Mengembangkan RTH di sempadan sungai pada kawasan yang memiliki jalan inspeksi • Sosialisasi untuk tidak membuang sampah di sungai dan saluran 	<ul style="list-style-type: none"> • Membangun tanggul pada sungai di Desa Bendungan • Membangun saluran drainase pada kawasan yang belum terlayani saluran drainase • Melakukan normalisasi Sungai Welang dan sungai kecil di Desa Bendungan • Meningkatkan dimensi saluran sekunder dan tersier

No.	Kawasan Kumuh	Aspek yang diamati	Strategi Penanganan	
			Pencegahan	Peningkatan
		Pengolahan air limbah	<ul style="list-style-type: none"> Melaksanakan Sosialisasi/ Penyuluhan kepada masyarakat tentang PHBS dan STBM juga pentingnya MCK dan IPAL, dan Septic Tank yang memenuhi syarat Meningkatkan kampanye dan sosialisasi oleh sanitarian baik secara langsung kepada masyarakat 	<ul style="list-style-type: none"> Membangun MCK umum Membangun Sanitasi Komunal Membangun jamban pribadi yang terhubung septictank
		Pengelolaan Persampahan	<ul style="list-style-type: none"> Melakukan sosialisasi kepada masyarakat terkait pengelolaan sampah dengan sistem 3R Membentuk kader lingkungan sebagai pelaksana pengolahan sampah 3R dengan melibatkan peran ibu rumah tangga Melakukan edukasi dini pada siswa tentang pengolahan sampah dan larangan buang sampah sembarangan 	<ul style="list-style-type: none"> Membangun TPS Menyediakan sistem pengangkutan sampah dari bak menuju TPS dan dari TPS menuju TPA menyediakan sarana dan prasarana persampahan termasuk sarana gerobak/mobil/motor pengangkut sampah dari hunian menuju TPS dan TPA
		Sistem Proteksi Kebakaran	<ul style="list-style-type: none"> Sosialisasi tentang evakuasi kebakaran Meningkatkan pemahaman kepada masyarakat tentang pentingnya mencegah dan menanggulangi bahaya kebakaran, serta mengenalkan proteksi alat pemadam kebakaran sejak dini melalui penyuluhan dan pelatihan pencegahan dan penanggulangan kebakaran. 	<ul style="list-style-type: none"> Menyediakan alat pemadam kebakaran portable Menetapkan jalur evakuasi bencana yaitu jalan lingkungan dan jalan utama Menetapkan lokasi evakuasi bencana berada di fasilitas umum yang mempunyai kemudahan akses
5.	Kawasan Asemkandang, Kecamatan Kraton	Bangunan Gedung	<ul style="list-style-type: none"> Melakukan pengawasan dan pengendalian dengan cara menerapkan peraturan secara ketat terkait garis sempadan sungai/pantai melalui mekanisme ijin mendirikan bangunan dan penetapan sanksi yang tegas terhadap pelanggarnya Melakukan sosialisasi aturan KDB dan KLB Melakukan pengawasan dan pengendalian GSB Melakukan sosialisasi garis sempadan pantai dan sempadan sungai serta kegiatan apa saja yang dapat dilaksanakan pada kawasan tersebut 	<ul style="list-style-type: none"> Menata kawasan permukiman padat melalui Perbaikan Hunian dan Lingkungan dengan Konsep Green and Clean Melakukan perbaikan RTLH kerjasama dengan pihak swasta
		Jalan Lingkungan	<ul style="list-style-type: none"> Melakukan pemeliharaan jaringan jalan lingkungan eksisting 	<ul style="list-style-type: none"> Melakukan peningkatan kondisi jalan lingkungan sesuai dengan persyaratan teknis Melakukan perbaikan jalan yang penambahan jangkauan jalan lingkungan Peningkatan kapasitas jalan lingkungan, seperti: penambahan lajur

No.	Kawasan Kumuh	Aspek yang diamati	Strategi Penanganan	
			Pencegahan	Peningkatan
				dan/atau pelebaran badan jalan dan/atau menghubungkan jaringan jalan yang pada lokasi yang sama namun belum tersambung
		Air Minum	<ul style="list-style-type: none"> Menyediakan pelayanan air minum melalui pipanisasi baru 	<ul style="list-style-type: none"> Membangun jaringan pelayanan air bersih dengan penambahan jaringan pipanisasi baik melalui PDAM Membangun perpipaan jaringan akses air minum oleh PDAM di seluruh kawasan permukiman
		Drainase Lingkungan	<ul style="list-style-type: none"> Melakukan pemeliharaan saluran drainase eksisting secara berkala Melaksanakan sosialisasi, kampanye dan rekomendasi tentang pengelolaan dan pemanfaatan drainase Penyehatan lingkungan sungai Pengamanan daerah sungai 	<ul style="list-style-type: none"> Membangun saluran drainase pada kawasan yang belum terlayani saluran drainase Meningkatkan kualitas dan dimensi saluran tersier Penambahan sumur resapan di kawasan permukiman rawan banjir Peningkatan jangkauan pelayanan dari jaringan drainase, seperti pelebaran saluran atau dan/atau menghubungkan jaringan drainase pada lokasi yang sama namun belum tersambung
		Pengolahan air limbah	<ul style="list-style-type: none"> Meningkatkan kampanye dan sosialisasi oleh sanitarian baik secara langsung kepada masyarakat Meningkatkan sosialisasi PHBS dan pentingnya MCK dan IPAL, dan Septic Tank yang memenuhi syarat 	<ul style="list-style-type: none"> Membangun jamban pribadi yang terhubung septictank Membangun IPAL Komunal untuk kawasan permukiman
		Pengelolaan Persampahan	<ul style="list-style-type: none"> Melakukan sosialisasi kepada masyarakat terkait pengelolaan sampah dengan sistem 3R Membentuk kader lingkungan sebagai pelaksana pengolahan sampah 3R dengan melibatkan peran ibu rumah tangga Melakukan edukasi dini pada siswa tentang pengolahan sampah dan larangan buang sampah sembarangan 	<ul style="list-style-type: none"> Membangun TPS dikawasan Permukiman Menyediakan sistem pengangkutan sampah dari bak menuju TPS dan dari TPS menuju TPA menyediakan sarana dan prasarana persampahan termasuk sarana gerobak/mobil/motor pengangkut sampah dari hunian menuju TPS dan TPA
		Sistem Proteksi Kebakaran	<ul style="list-style-type: none"> Sosialisasi tentang evakuasi kebakaran Meningkatkan pemahaman kepada masyarakat tentang pentingnya mencegah dan menanggulangi bahaya kebakaran, serta mengenalkan proteksi alat pemadam kebakaran sejak dini melalui penyuluhan dan pelatihan pencegahan dan penanggulangan kebakaran. 	<ul style="list-style-type: none"> Menyediakan alat pemadam kebakaran portable Menetapkan jalur evakuasi bencana yaitu jalan lingkungan dan jalan utama Menetapkan Lokasi evakuasi bencana berada di fasilitas umum yang mempunyai kemudahan akses
6.	Kawasan	Bangunan	<ul style="list-style-type: none"> Kampanye dan sosialisasi lingkungan sehat dan 	<ul style="list-style-type: none"> Memperbaiki lingkungan permukiman kumuh dan meningkatkan

No.	Kawasan Kumuh	Aspek yang diamati	Strategi Penanganan	
			Pencegahan	Peningkatan
	Selotambak, Kecamatan Kraton	Gedung	<ul style="list-style-type: none"> nyaman Menerapkan Peraturan Zonasi untuk mengendalikan pertumbuhan permukiman kumuh Meningkatkan system regulasi terhadap kesesuaian perizinan, kesesuaian tata ruang, SPM, aturan dan standar teknis 	infrastruktur pendukungnya <ul style="list-style-type: none"> Memperbaiki rumah dan lingkungan permukiman yang layak huni Mengembangkan kampung hijau (green n celan) Membatasi perkembangan permukiman di kawasan sempadan sungai Membangun tanggul dan mengembalikan fungsi lahan sempadan sesuai peruntukannya
		Jalan Lingkungan	<ul style="list-style-type: none"> Melakukan pemeliharaan jalan eksisting secara berkala oleh ODP terkait 	<ul style="list-style-type: none"> Meningkatkan kualitas permukaan jalan tanah menjadi jalan paving Memperbaiki jalan yang tidak memenuhi persyaratan teknis
		Air Minum	<ul style="list-style-type: none"> Menyediakan pelayanan air minum melalui pipanisasi baru 	<ul style="list-style-type: none"> Membangun jaringan pelayanan air bersih dengan penambahan jaringan pipanisasi PDAM Membangun perpipaan jaringan akses air minum oleh PDAM di seluruh kawasan permukiman
		Drainase Lingkungan	<ul style="list-style-type: none"> Melakukan pemeliharaan saluran drainase eksisting Membuat Biopori/sumur resapan dalam penyerapan air hujan yang dapat menanggulangi banjir serta menyimpan air tanah Membuat rumah pompa Melakukan pengerukan saluran drainase dan sungai secara berkala Sosialisasi tentang lingkungan sehat dan membuat papan larangan membuang sampah sembarang 	<ul style="list-style-type: none"> Memperbaiki saluran drainase sesuai standar teknis Normalisasi Sungai kecil secara rutin Melebarkan dan melakukan pendalaman saluran drainase primer eksisting Mengembangkan jalur hijau berupa taman pasif di sempadan sungai Membuat tanggul sungai
		Pengolahan air limbah	<ul style="list-style-type: none"> Sosialisasi dan kampanye sanitasi sehat 	<ul style="list-style-type: none"> Mengembangkan jamban pribadi yang terhubung septictank Mengembangkan IPAL komunal/Tangki Septik Komunal
		Pengelolaan Persampahan	<ul style="list-style-type: none"> Mengoptimalkan dan memelihara TPS eksisting Sosialisasi 3R Melakukan kerja bakti secara rutin 	<ul style="list-style-type: none"> Menyediakan sarana persampahan berupa bak sampah dan gerobak sampah Pengadaan sarana pengangkutan sampah dari TPS menuju TPA (berupa motor pengangkut) Meningkatkan sistem dan rute pengangkutan sampah dari TPS ke TPA
		Sistem Proteksi Kebakaran	<ul style="list-style-type: none"> Sosialisasi tentang evakuasi kebakaran 	<ul style="list-style-type: none"> Menyediakan alat pemadam kebakaran portable Menetapkan jalur evakuasi bencana yaitu jalan lingkungan dan

No.	Kawasan Kumuh	Aspek yang diamati	Strategi Penanganan	
			Pencegahan	Peningkatan
				<p>jalan utama</p> <ul style="list-style-type: none"> Menetapkan lokasi evakuasi bencana berada di fasilitas umum yang mempunyai kemudahan akses (kecuali fasilitas pendidikan)
7.	Kawasan Kalirejo, Kecamatan Kraton	Bangunan Gedung	<ul style="list-style-type: none"> Melakukan sosialisasi rumah sehat Melakukan sosialisasi aturan KDB dan KLB Melakukan pengawasan dan pengendalian GSB 	<ul style="list-style-type: none"> Menata kawasan permukiman padat melalui Perbaikan Hunian dan Lingkungan dengan Konsep Green and Clean Melakukan perbaikan 47 bangunan RTLH kerjasama dengan dinas dan pihak swasta
		Jalan Lingkungan	<ul style="list-style-type: none"> Melakukan pemeliharaan jaringan jalan lingkungan eksisting 	<ul style="list-style-type: none"> Melakukan peningkatan kondisi jalan lingkungan sesuai dengan persyaratan teknis Peningkatan kapasitas jalan lingkungan, seperti: penambahan lajur dan/atau pelebaran badan jalan dan/atau menghubungkan jaringan jalan yang pada lokasi yang sama namun belum tersambung Memperbaiki jalan yang tidak memenuhi persyaratan teknis
		Air Minum	<ul style="list-style-type: none"> Monitoring kualitas air bersih untuk menjaga kualitas air bersih yang dikonsumsi oleh penduduk sesuai dengan standart mutu. 	<ul style="list-style-type: none"> Meningkatkan pelayanan jaringan perpipaan PDAM/HIPAM sebesar 44% Menambah perpipaan jaringan air minum oleh HIPAM dan PDAM Meningkatkan kuantitas dan kualitas air menjadi layak dan siap minum pada kawasan fasilitas umum dan komersial; Mengoptimalkan dan membangun jaringan pelayanan hidran umum melalui pengintegrasian antara hidran dengan saluran sekunder perpipaan air bersih; Meningkatkan kapasitas produksi sumur dalam Memerbaiki saluran yang mengalami kebocoran
		Drainase Lingkungan	<ul style="list-style-type: none"> Melakukan Pemeliharaan saluran drainase eksisting secara berkala dengan pelaksanaan kerja bakti secara rutin untuk pengerukan sampah Mengembangkan sumur resapan pada kawasan yang rawan genangan Mengembangkan biopori pada kawasan permukiman rawan genangan Mengembangkan RTH di sempadan sungai pada 	<ul style="list-style-type: none"> Membangun saluran drainase pada kawasan yang belum terlayani saluran drainase Meningkatkan dimensi saluran sekunder dan tersier Memperbaiki saluran drainase yang rusak

No.	Kawasan Kumuh	Aspek yang diamati	Strategi Penanganan	
			Pencegahan	Peningkatan
			kawasan yang memiliki jalan inspeksi <ul style="list-style-type: none"> Sosialisasi untuk tidak membuang sampah di sungai dan saluran 	
		Pengolahan air limbah	<ul style="list-style-type: none"> Melaksanakan Sosialisasi/ Penyuluhan kepada masyarakat tentang PHBS dan STBM juga pentingnya MCK dan IPAL, dan Septic Tank yang memenuhi syarat Meningkatkan kampanye dan sosialisasi oleh sanitarian baik secara langsung kepada masyarakat 	<ul style="list-style-type: none"> Mengoptimalkan MCK umum Membangun Sanitasi Komunal Membangun jamban pribadi yang terhubung septictank
		Pengelolaan Persampahan	<ul style="list-style-type: none"> Melakukan sosialisasi kepada masyarakat terkait pengelolaan sampah dengan sistem 3R Membentuk kader lingkungan sebagai pelaksana pengolahan sampah 3R dengan melibatkan peran ibu rumah tangga Melakukan edukasi dini pada siswa tentang pengolahan sampah dan larangan buang sampah sembarangan 	<ul style="list-style-type: none"> Membangun TPS Menyediakan sistem pengangkutan sampah dari bak menuju TPS dan dari TPS menuju TPA menyediakan sarana dan prasarana persampahan termasuk sarana gerobak/mobil/motor pengangkut sampah dari hunian menuju TPS dan TPA
		Sistem Proteksi Kebakaran	<ul style="list-style-type: none"> Sosialisasi tentang evakuasi kebakaran Meningkatkan pemahaman kepada masyarakat tentang pentingnya mencegah dan menanggulangi bahaya kebakaran, serta mengenalkan proteksi alat pemadam kebakaran sejak dini melalui penyuluhan dan pelatihan pencegahan dan penanggulangan kebakaran. 	<ul style="list-style-type: none"> Menyediakan alat pemadam kebakaran portable Menetapkan jalur evakuasi bencana yaitu jalan lingkungan dan jalan utama Menetapkan lokasi evakuasi bencana berada di fasilitas umum yang mempunyai kemudahan akses
8.	Kawasan Curah Duku, Kecamatan Kraton	Bangunan Gedung	<ul style="list-style-type: none"> Melakukan sosialisasi aturan KDB dan KLB Melakukan pengawasan dan pengendalian GSB 	<ul style="list-style-type: none"> Perbaikan rumah tidak layak huni Pengembangan kampung hijau dengan potisasi
		Jalan Lingkungan	<ul style="list-style-type: none"> Melakukan pemeliharaan jaringan jalan lingkungan eksisting 	<ul style="list-style-type: none"> Peningkatan kualitas jalan lingkungan sesuai dengan persyaratan teknis perbaikan jalan poros desa peningkatan perkerasan jalan
		Air Minum	<ul style="list-style-type: none"> Monitoring kualitas air bersih untuk menjaga kualitas air bersih yang dikonsumsi oleh penduduk sesuai dengan standart mutu. 	<ul style="list-style-type: none"> Pembangunan jaringan perpipaan PDAM dan sambungan rumah Membangun perpipaan jaringan akses air minum oleh PDAM di seluruh kawasan permukiman

No.	Kawasan Kumuh	Aspek yang diamati	Strategi Penanganan	
			Pencegahan	Peningkatan
		Drainase Lingkungan	<ul style="list-style-type: none"> Melakukan pemeliharaan saluran drainase eksisting secara berkala Melaksanakan sosialisasi, kampanye dan rekomendasi tentang pengelolaan dan pemanfaatan drainase 	<ul style="list-style-type: none"> Pembangunan saluran drainase Perbaikan dan peningkatan kualitas saluran drainase Pembangunan sistem biopori Menghubungkan sistem saluran drainase tersier ke sekunder
		Pengolahan air limbah	<ul style="list-style-type: none"> Meningkatkan kampanye dan sosialisasi oleh sanitarian baik secara langsung kepada masyarakat Meningkatkan sosialisasi PHBS dan pentingnya MCK dan IPAL, dan Septic Tank yang memenuhi syarat 	<ul style="list-style-type: none"> Optimalisasi MCK umum yang ada Pembangunan jambanisasi Pembangunan tangki septik komunal
		Pengelolaan Persampahan	<ul style="list-style-type: none"> Melakukan sosialisasi kepada masyarakat terkait pengelolaan sampah dengan sistem 3R Membentuk kader lingkungan sebagai pelaksana pengolahan sampah 3R dengan melibatkan peran ibu rumah tangga Melakukan edukasi dini pada siswa tentang pengolahan sampah dan larangan buang sampah sembarangan 	<ul style="list-style-type: none"> Pembangunan TPS 3R Penambahan kualitas sarana dan prasarana persampahan Penyediaan sistem pengangkutan sampah
		Sistem Proteksi Kebakaran	<ul style="list-style-type: none"> Sosialisasi tentang evakuasi kebakaran Meningkatkan pemahaman kepada masyarakat tentang pentingnya mencegah dan menanggulangi bahaya kebakaran, serta mengenalkan proteksi alat pemadam kebakaran sejak dini melalui penyuluhan dan pelatihan pencegahan dan penanggulangan kebakaran. 	<ul style="list-style-type: none"> Penyediaan sarana dan prasarana kebakaran Menetapkan jalur evakuasi bencana yaitu jalan lingkungan dan jalan utama Menetapkan Lokasi evakuasi bencana berada di fasilitas umum yang mempunyai kemudahan akses
9.	Kawasan Kedungboto, Kecamatan Beji	Bangunan Gedung	<ul style="list-style-type: none"> Kampanye dan sosialisasi lingkungan sehat dan nyaman Menerapkan Peraturan Zonasi untuk mengendalikan pertumbuhan permukiman kumuh Meningkatkan system regulasi terhadap kesesuaian perizinan, kesesuaian tata ruang, SPM, aturan dan standar teknis 	<ul style="list-style-type: none"> Memperbaiki lingkungan permukiman kumuh dan meningkatkan infrastruktur pendukungnya Memperbaiki rumah dan lingkungan permukiman yang layak huni Mengembangkan kampung hijau (green n celan) Membatasi perkembangan permukiman di kawasan sempadan sungai Membangun tanggul dan mengembalikan fungsi lahan sempadan sesuai peruntukannya
		Jalan Lingkungan	<ul style="list-style-type: none"> Melakukan pemeliharaan jalan eksisting secara berkala oleh ODP terkait 	<ul style="list-style-type: none"> Meningkatkan kualitas permukaan jalan tanah menjadi jalan paving

No.	Kawasan Kumuh	Aspek yang diamati	Strategi Penanganan	
			Pencegahan	Peningkatan
				<ul style="list-style-type: none"> Memperbaiki jalan yang tidak memenuhi persyaratan teknis
		Air Minum	<ul style="list-style-type: none"> Melakukan Pemeliharaan jaringan pipanisasi eksisting dan sumber air 	<ul style="list-style-type: none"> Menyediakan air bersih dengan memanfaatkan dan pengolahan sumber air baku yang ada Meningkatkan layanan air minum melalui jaringan pipanisasi Meningkatkan pelayanan PDAM dengan penambahan SR
		Drainase Lingkungan	<ul style="list-style-type: none"> Melakukan pemeliharaan saluran drainase eksisting Membuat Biopori/sumur resapan dalam penyerapan air hujan yang dapat menanggulangi banjir serta menyimpan air tanah Membuat rumah pompa Melakukan pengerukan saluran drainase dan sungai secara berkala Sosialisasi tentang lingkungan sehat dan membuat papan larangan membuang sampah sembarang 	<ul style="list-style-type: none"> Memperbaiki saluran drainase sesuai standar teknis Normalisasi Sungai Kedunglarangan dan Sungai Wreti secara rutin Melebarkan dan melakukan pendalaman saluran drainase primer eksisting Mengembangkan jalur hijau berupa taman pasif di sempadan sungai Membuat tanggul sungai
		Pengolahan air limbah	<ul style="list-style-type: none"> Sosialisasi dan kampanye sanitasi sehat Optimalisasi fungsi MCK umum 	<ul style="list-style-type: none"> Mengembangkan jamban pribadi yang terhubung septictank Mengembangkan IPAL komunal/Tangki Septik Komunal
		Pengelolaan Persampahan	<ul style="list-style-type: none"> Mengoptimalkan dan memelihara TPS eksisting Sosialisasi 3R Melakukan kerja bakti secara rutin 	<ul style="list-style-type: none"> Menyediakan sarana persampahan berupa bak sampah dan gerobak sampah Pengadaan sarana pengangkutan sampah dari TPS menuju TPA (berupa motor pengangkut) Meningkatkan sistem dan rute pengangkutan sampah dari TPS ke TPA
		Sistem Proteksi Kebakaran	<ul style="list-style-type: none"> Sosialisasi tentang evakuasi kebakaran 	<ul style="list-style-type: none"> Menyediakan alat pemadam kebakaran portable Menetapkan jalur evakuasi bencana yaitu jalan lingkungan dan jalan utama Menetapkan lokasi evakuasi bencana berada di fasilitas umum yang mempunyai kemudahan akses (kecuali fasilitas pendidikan)
10.	Kawasan Keudngringin, Kecamatan beji	Bangunan Gedung	<ul style="list-style-type: none"> Sosialisasi dan edukasi mengenai rumah sehat Kampanye kampung hijau dan manfaatnya pada masyarakat dan siswa sekolah 	<ul style="list-style-type: none"> Memperbaiki lingkungan hunian di dekat Sungai Kedunglarangan dan Sungai Wreti Mengembangkan kampung hijau (green n celan) Mengatur orientasi bangunan secara teratur Menyediakan pot di depan kaveling rumah untuk mnambah kesan

No.	Kawasan Kumuh	Aspek yang diamati	Strategi Penanganan	
			Pencegahan	Peningkatan
				<p>indah lingkungan</p> <ul style="list-style-type: none"> • Memperbaiki rumah tidak layak huni
		Jalan Lingkungan	<ul style="list-style-type: none"> • Melakukan pemeliharaan jaringan jalan lingkungan eksisting secara berkala • Menyediakan infrastruktur jalan pada kawasan yang belum tersedia prasarana jalan 	<ul style="list-style-type: none"> • Memperbaiki jalan yang rusak • Meningkatkan kualitas jalan lingkungan dari jalan tanah menjadi paving/diaspal sesuai dengan persyaratan teknis
		Air Minum	<ul style="list-style-type: none"> • Menyediakan pelayanan air minum melalui pipanisasi baru oleh PDAM • Optimalisasi layanan eksisting • Mengembangkan BJP terlindungi 	<ul style="list-style-type: none"> • Melakukan pengadaan air melalui kerjasama antara pemerintah dengan swasta dengan kapasitas 200 ltr/dtk • Meningkatkan cakupan pelayanan air bersih dengan penambahan jaringan pipanisasi baik melalui PDAM maupun HIPPAM
		Drainase Lingkungan	<ul style="list-style-type: none"> • Melakukan Pemeliharaan saluran drainase eksisting • Pemberdayaan masyarakat untuk membersihkan saluran drainase secara berkala • Sosialisasi kepada masyarakat untuk tidak membuang sampah di sungai dan saluran • Membuat Biopori dalam penyerapan air hujan yang dapat menanggulangi banjir serta menyimpan air tanah 	<ul style="list-style-type: none"> • Memperbaiki saluran drainase • Normalisasi Sungai Kedunglarangan dan Sungai Wreti • Membangun Melakukan pelebaran dan pendalaman saluran drainase eksisting
		Pengolahan air limbah	<ul style="list-style-type: none"> • Meningkatkan kampanye dan sosialisasi oleh sanitarian baik secara langsung kepada masyarakat • Meningkatkan sosialisasi PHBS dan pentingnya MCK dan IPAL, dan Septic Tank yang memenuhi syarat • Melakukan edukasi dini pada siswa dan lomba lingkungan sekolah sehat 	<ul style="list-style-type: none"> • Membangun IPAL komunal • Membangun jamban pribadi yang terhubung dengan tanki septic
		Pengelolaan Persampahan	<ul style="list-style-type: none"> • Melakukan sosialisasi kepada masyarakat terkait pengelolaan sampah dengan sistem 3R • memelihara sarana persampahan yang sudah ada 	<ul style="list-style-type: none"> • Membangun TPS 3R • meningkatkan sistem pengangkutan sampah yang melayani seluruh kawasan • menyediakan sarana dan prasarana persampahan termasuk sarana gerobak/mobil/motor pengangkut sampah dari hunian menuju TPS dan TPA • Peningkatan kapasitas dari unit pengelolaan persampahan, seperti penambahan komponen pewadahan, pengumpulan, dan pengolahan • Peningkatan jangkauan pelayanan dari sistem pengangkutan

No.	Kawasan Kumuh	Aspek yang diamati	Strategi Penanganan	
			Pencegahan	Peningkatan
				sampah
		Sistem Proteksi Kebakaran	<ul style="list-style-type: none"> • Sosialisasi tentang evakuasi kebakaran • Meningkatkan pemahaman kepada masyarakat tentang pentingnya mencegah dan menanggulangi bahaya kebakaran, serta mengenalkan proteksi alat pemadam kebakaran sejak dini melalui penyuluhan dan pelatihan pencegahan dan penanggulangan kebakaran. 	<ul style="list-style-type: none"> • Menyediakan alat pemadam kebakaran portable • Menetapkan jalur evakuasi bencana yaitu jalan lingkungan dan jalan utama • Lokasi evakuasi bencana berada di fasilitas umum yang mempunyai kemudahan akses (kecuali fasilitas pendidikan)
11.	Kawasan Wonokitri, Kecamatan Tosari	Bangunan Gedung	<ul style="list-style-type: none"> • Melakukan sosialisasi aturan KDB dan KLB • Melakukan pengawasan dan pengendalian GSB • Melakukan sosialisasi terkait persyaratan pembangunan bangunan gedung di kawasan perbukitan • Sosialisasi mitigasi bencana dan evakuasi bencana 	<ul style="list-style-type: none"> • Perbaiki rumah tidak layak huni • Pengembangan kampung hijau dengan potisasi untuk mendukung kegiatan wisata • Pembangunan bangunan pada kawasan rawan bencana baik pada kawasan rawan longsor maupun pada kawasan rawan letusan gunung berapi sesuai standar teknis yang berlaku
		Jalan Lingkungan	<ul style="list-style-type: none"> • Melakukan pemeliharaan jaringan jalan lingkungan eksisting 	<ul style="list-style-type: none"> • Melakukan peningkatan kondisi jalan lingkungan sesuai dengan persyaratan teknis • Peningkatan kualitas perkerasan jalan
		Air Minum	<ul style="list-style-type: none"> • Pemeliharaan jaringan perpipaan air bersih yang ada di kawasan 	<ul style="list-style-type: none"> • Membentuk klompok HIPAM • Pengaturan distribusi air bersih keseluruh kawasan
		Drainase Lingkungan	<ul style="list-style-type: none"> • Melakukan pemeliharaan saluran drainase eksisting secara berkala • Melaksanakan sosialisasi, kampanye dan rekomendasi tentang pengelolaan dan pemanfaatan drainase • Penyehatan lingkungan sungai • Pengamanan daerah sungai 	<ul style="list-style-type: none"> • Pembangunan saluran drainase • Meningkatkan kualitas dan dimensi saluran tersier • Penambahan sumur resapan di kawasan permukiman rawan banjir • Peningkatan jangkauan pelayanan dari jaringan drainase, seperti pelebaran saluran atau dan/atau menghubungkan jaringan drainase pada lokasi yang sama namun belum tersambung
		Pengolahan air limbah	<ul style="list-style-type: none"> • Meningkatkan kampanye dan sosialisasi oleh sanitarian baik secara langsung kepada masyarakat • Sosialisasi PHBS 	<ul style="list-style-type: none"> • Pembangunan jambanisasi dan tangki septik
		Pengelolaan Persampahan	<ul style="list-style-type: none"> • Melakukan sosialisasi kepada masyarakat terkait pengelolaan sampah dengan sistem 3R • Membentuk kader lingkungan sebagai pelaksana pengolahan sampah 3R dengan melibatkan peran ibu rumah tangga • Melakukan edukasi dini pada siswa tentang pengolahan 	<ul style="list-style-type: none"> • Pembangunan TPS 3R • Penambahan kualitas sarana dan prasarana persampahan • Penyediaan sistem pengangkutan sampah

No.	Kawasan Kumuh	Aspek yang diamati	Strategi Penanganan	
			Pencegahan	Peningkatan
			sampah dan larangan buang sampah sembarangan	
		Sistem Proteksi Kebakaran	<ul style="list-style-type: none"> • Sosialisasi tentang evakuasi kebakaran • Meningkatkan pemahaman kepada masyarakat tentang pentingnya mencegah dan menanggulangi bahaya kebakaran, serta mengenalkan proteksi alat pemadam kebakaran sejak dini melalui penyuluhan dan pelatihan pencegahan dan penanggulangan kebakaran. 	<ul style="list-style-type: none"> • Penyediaan sarana dan prasarana kebakaran • Menetapkan jalur evakuasi bencana yaitu jalan lingkungan dan jalan utama • Menetapkan Lokasi evakuasi bencana berada di fasilitas umum yang mempunyai kemudahan akses
12.	Kawasan Tambak Lekok, Kecamatan Lekok	Bangunan Gedung	<ul style="list-style-type: none"> • Melakukan pengawasan dan pengendalian dengan cara menerapkan peraturan secara ketat terkait garis sempadan sungai/pantai melalui mekanisme ijin mendirikan bangunan dan penetapan sanksi yang tegas terhadap pelanggarnya • Melakukan sosialisasi aturan KDB dan KLB • Melakukan pengawasan dan pengendalian GSBMelakukan sosialisasi garis sempadan pantai dan sempadan sungai serta kegiatan apa saja yang dapat dilaksanakan pada kawasan tersebut • Pembatasan hunian di sempadan pantai • Penataan sarana dan prasarana pengolahan hasil tangkapan 	<ul style="list-style-type: none"> • Melakukan perbaikan RTLH • Pengembalian sempadan pantai untuk mendukung kegiatan nelayan dengan merelokasi hunian yang berada di sempadan sungai dan sempadan pantai • Relokasi pasar desa • Relokasi hunian di sempadan sungai • Penataan kawasan wisata bahari
		Jalan Lingkungan	<ul style="list-style-type: none"> • Melakukan pemeliharaan jaringan jalan lingkungan eksisting 	<ul style="list-style-type: none"> • Perbaikan kualitas jalan lingkungan • Pembangunan jalan inspeksi di sempadan pantai • Pembangunan jalan akses menuju wisata mangrove
		Air Minum	<ul style="list-style-type: none"> • Pemeliharaan jaringan perppaan air bersih yang ada di kawasan 	<ul style="list-style-type: none"> • Peningkatan jaringan distribusi PDAM dan sambungan rumah • Menfungsikan kembali tempat penyulingan air bersih
		Drainase Lingkungan	<ul style="list-style-type: none"> • Melakukan pemeliharaan saluran drainase eksisting secara berkala • sosialisasi, kampanye dan rekomendasi tentang pengelolaan dan pemanfaatan drainase dengan sistem biopori • Penyehatan lingkungan sungai • Pengamanan daerah sungai 	<ul style="list-style-type: none"> • Membangun saluran drainase pada kawasan yang belum terlayani saluran drainase • Meningkatkan kualitas dan dimensi saluran tersier • Penambahan sumur resapan di kawasan permukiman rawan banjir • Peningkatan jangkauan pelayanan dari jaringan drainase, seperti pelebaran saluran atau dan/atau menghubungkan jaringan drainase pada lokasi yang sama namun belum tersambung

No.	Kawasan Kumuh	Aspek yang diamati	Strategi Penanganan	
			Pencegahan	Peningkatan
				<ul style="list-style-type: none"> • Normalisasi sungai dan saluran drainase • Perbaiki saluran drainase yang mengalami kerusakan • Menghubungkan saluran drainase tersier ke saluran primer
		Pengolahan air limbah	<ul style="list-style-type: none"> • Meningkatkan kampanye dan sosialisasi oleh sanitarian baik secara langsung kepada masyarakat • Meningkatkan sosialisasi PHBS dan pentingnya MCK dan IPAL, dan Septic Tank yang memenuhi syarat 	<ul style="list-style-type: none"> • Optimalisasi MCK umum dan Sanimas • Pembangunan tangki septik komunal • Pembangunan jambanisasi
		Pengelolaan Persampahan	<ul style="list-style-type: none"> • Melakukan sosialisasi kepada masyarakat terkait pengelolaan sampah dengan sistem 3R • Membentuk kader lingkungan sebagai pelaksana pengolahan sampah 3R dengan melibatkan peran ibu rumah tangga • Melakukan edukasi dini pada siswa tentang pengolahan sampah dan larangan buang sampah sembarangan 	<ul style="list-style-type: none"> • Membangun TPS 3R dikawasan Permukiman • Menyediakan sistem pengangkutan sampah dari bak menuju TPS dan dari TPS menuju TPA • menyediakan sarana dan prasarana persampahan termasuk sarana gerobak/mobil/motor pengangkut sampah dari hunian menuju TPS dan TPA
		Sistem Proteksi Kebakaran	<ul style="list-style-type: none"> • Sosialisasi tentang evakuasi kebakaran • Meningkatkan pemahaman kepada masyarakat tentang pentingnya mencegah dan menanggulangi bahaya kebakaran, serta mengenalkan proteksi alat pemadam kebakaran sejak dini melalui penyuluhan dan pelatihan pencegahan dan penanggulangan kebakaran. 	<ul style="list-style-type: none"> • Penyediaan sarana dan prasaran evakuasi kebakaran (hidran, jalur evakuasi) • Menetapkan Lokasi evakuasi bencana
13.	Kawasan Jatirejo, Kecamatan Lekok	Bangunan Gedung	<ul style="list-style-type: none"> • Melakukan pengawasan dan pengendalian dengan cara menerapkan peraturan secara ketat terkait garis sempadan sungai/pantai melalui mekanisme ijin mendirikan bangunan dan penetapan sangsi yang tegas terhadap pelanggarnya • Melakukan sosialisasi aturan KDB dan KLB • Melakukan pengawasan dan pengendalian GSB • pembatasan pengembangan hunian di sempadan pantai • Pembatasan hunian di sempadan pantai • Penataan sarana dan prasarana pengolahan hasil tangkapan 	<ul style="list-style-type: none"> • Pperbaiki RTLH • Pengembalian sempadan pantai untuk mendukung kegiatan nelayan dengan merelokasi hunian yang berada di sempadan sungai dan sempadan pantai • Revitalisasi kawasan sekitar pasar desa • Penataan sempadan pantai • Relokasi hunian yang berada di sempadan pantai dan hunian yang berada di lahan TNI
		Jalan Lingkungan	<ul style="list-style-type: none"> • Melakukan pemeliharaan jaringan jalan lingkungan eksisting 	<ul style="list-style-type: none"> • Melakukan peningkatan kondisi jalan lingkungan sesuai dengan persyaratan teknis

No.	Kawasan Kumuh	Aspek yang diamati	Strategi Penanganan	
			Pencegahan	Peningkatan
				<ul style="list-style-type: none"> Melakukan perbaikan kualitas jalan Pembangunan jalan inspeksi di sempadan pantai
		Air Minum	<ul style="list-style-type: none"> Pemeliharaan jaringan perpipaan air bersih yang ada di kawasan 	<ul style="list-style-type: none"> Menambah jaringan distribusi/perpipaan PDAM dan sambungan rumah
		Drainase Lingkungan	<ul style="list-style-type: none"> Melakukan pemeliharaan saluran drainase eksisting secara berkala Melaksanakan sosialisasi, kampanye dan rekomendasi tentang pengelolaan dan pemanfaatan drainase 	<ul style="list-style-type: none"> Normalisasi saluran drainase Perbaikan dan peningkatan kualitas saluran drainase Menghubungkan sistem tersier ke sekunder Pembangunan sistem biopori
		Pengolahan air limbah	<ul style="list-style-type: none"> Meningkatkan kampanye dan sosialisasi oleh sanitarian baik secara langsung kepada masyarakat Meningkatkan sosialisasi PHBS dan pentingnya MCK dan IPAL, dan Septic Tank yang memenuhi syarat 	<ul style="list-style-type: none"> Pembangunan tangki septik komunal Optimalisasi MCK umum eksisting Pembangunan jambanisasi
		Pengelolaan Persampahan	<ul style="list-style-type: none"> Melakukan sosialisasi kepada masyarakat terkait pengelolaan sampah dengan sistem 3R Membentuk kader lingkungan sebagai pelaksana pengolahan sampah 3R dengan melibatkan peran ibu rumah tangga Melakukan edukasi dini pada siswa tentang pengolahan sampah dan larangan buang sampah sembarangan 	<ul style="list-style-type: none"> Membangun TPS 3R di kawasan Permukiman menyediakan sarana dan prasarana persampahan Penyediaan sistem pengangkutan sampah
		Sistem Proteksi Kebakaran	<ul style="list-style-type: none"> Sosialisasi tentang evakuasi kebakaran Meningkatkan pemahaman kepada masyarakat tentang pentingnya mencegah dan menanggulangi bahaya kebakaran, serta mengenalkan proteksi alat pemadam kebakaran sejak dini melalui penyuluhan dan pelatihan pencegahan dan penanggulangan kebakaran. 	<ul style="list-style-type: none"> Penyediaan sarana dan prasarana evakuasi kebakaran (hidran, jalur evakuasi) Menetapkan Lokasi evakuasi bencana
14.	Kawasan Sungai Wetan, Kecamatan Pohjentrek	Bangunan Gedung	<ul style="list-style-type: none"> Melakukan sosialisasi aturan KDB dan KLB Melakukan pengawasan dan pengendalian GSB 	<ul style="list-style-type: none"> Menata kawasan permukiman padat melalui Perbaikan Hunian dan Lingkungan dengan Konsep <i>Green and Clean</i> Melakukan perbaikan RTLH
		Jalan Lingkungan	<ul style="list-style-type: none"> Melakukan pemeliharaan jaringan jalan lingkungan eksisting 	<ul style="list-style-type: none"> Melakukan peningkatan kondisi jalan lingkungan sesuai dengan persyaratan teknis
		Air Bersih	<ul style="list-style-type: none"> Monitoring kualitas air bersih untuk menjaga kualitas air bersih yang dikonsumsi oleh penduduk sesuai dengan standart mutu. 	<ul style="list-style-type: none"> Pembangunan jaringan perpipaan PDAM dan sambungan rumah Membangun perpipaan jaringan akses air minum oleh PDAM di seluruh kawasan permukiman

No.	Kawasan Kumuh	Aspek yang diamati	Strategi Penanganan	
			Pencegahan	Peningkatan
				<ul style="list-style-type: none"> ▪ Meningkatkan kuantitas dan kualitas air menjadi layak dan siap minum pada kawasan fasilitas umum dan komersial; ▪ Meningkatkan kapasitas produksi sumur dalam
		Jaringan Drainase	<ul style="list-style-type: none"> • Melakukan pemeliharaan saluran drainase eksisting secara berkala • Melaksanakan sosialisasi, kampanye dan rekomendasi tentang pengelolaan dan pemanfaatan drainase • Penyehatan lingkungan sungai • Pengamanan daerah sungai 	<ul style="list-style-type: none"> • Membangun saluran drainase pada kawasan yang belum terlayani saluran drainase • Meningkatkan kualitas dan dimensi saluran tersier • Penambahan sumur resapan di kawasan permukiman rawan banjir • Peningkatan jangkauan pelayanan dari jaringan drainase, seperti pelebaran saluran atau dan/atau menghubungkan jaringan drainase pada lokasi yang sama namun belum tersambung
		Air Limbah	<ul style="list-style-type: none"> • Meningkatkan kampanye dan sosialisasi oleh sanitarian baik secara langsung kepada masyarakat • Meningkatkan sosialisasi PHBS dan pentingnya MCK dan IPAL, dan Septic Tank yang memenuhi syarat 	<ul style="list-style-type: none"> • Membangun jamban pribadi yang terhubung septictank • Membangun tangki septik komunal untuk kawasan permukiman • Optimalisasi MCK umum yang sudah ada
		Persampahan	<ul style="list-style-type: none"> • Melakukan sosialisasi kepada masyarakat terkait pengelolaan sampah dengan sistem 3R • Membentuk kader lingkungan sebagai pelaksana pengolahan sampah 3R dengan melibatkan peran ibu rumah tangga • Melakukan edukasi dini pada siswa tentang pengolahan sampah dan larangan buang sampah sembarangan 	<ul style="list-style-type: none"> • Membangun TPS dikawasan Permukiman • Menyediakan sistem pengangkutan sampah dari bak menuju TPS dan dari TPS menuju TPA • menyediakan sarana dan prasarana persampahan termasuk sarana gerobak/mobil/motor pengangkut sampah dari hunian menuju TPS dan TPA
		Proteksi Kebakaran	<ul style="list-style-type: none"> • Sosialisasi tentang evakuasi kebakaran • Meningkatkan pemahaman kepada masyarakat tentang pentingnya mencegah dan menanggulangi bahaya kebakaran, serta mengenalkan proteksi alat pemadam kebakaran sejak dini melalui penyuluhan dan pelatihan pencegahan dan penanggulangan kebakaran. 	<ul style="list-style-type: none"> • Penyediaan sarana prasarana kebakaran (tandon air, sumur bor) • Menetapkan Lokasi evakuasi bencana berada di fasilitas umum yang mempunyai kemudahan akses
15.	Kawasan Sungai Kulon, Kecamatan Pohjentrek	Bangunan Gedung	<ul style="list-style-type: none"> • Melakukan pengawasan dan pengendalian dengan cara menerapkan peraturan secara ketat terkait garis sempadan sungai/pantai melalui mekanisme ijin mendirikan bangunan dan penetapan sangsi yang tegas terhadap pelanggarnya • Melakukan sosialisasi aturan KDB dan KLB 	<ul style="list-style-type: none"> • Menata kawasan permukiman padat melalui Perbaikan Hunian dan Lingkungan dengan Konsep <i>Green and Clean</i> • Melakukan perbaikan RTLH

No.	Kawasan Kumuh	Aspek yang diamati	Strategi Penanganan	
			Pencegahan	Peningkatan
			<ul style="list-style-type: none"> Melakukan pengawasan dan pengendalian GSB Melakukan sosialisasi garis sempadan pantai dan sempadan sungai serta kegiatan apa saja yang dapat dilaksanakan pada kawasan tersebut 	
		Jalan Lingkungan	<ul style="list-style-type: none"> Melakukan pemeliharaan jaringan jalan lingkungan eksisting 	<ul style="list-style-type: none"> Melakukan peningkatan kondisi jalan lingkungan sesuai dengan persyaratan teknis Melakukan perbaikan jalan yang penambahan jangkauan jalan lingkungan
		Air Bersih	<ul style="list-style-type: none"> Monitoring kualitas air bersih untuk menjaga kualitas air bersih yang dikonsumsi oleh penduduk sesuai dengan standart mutu. 	<ul style="list-style-type: none"> Pembangunan jaringan perpipaan PDAM dan sambungan rumah Membangun perpipaan jaringan akses air minum oleh PDAM di seluruh kawasan permukiman Meningkatkan kuantitas dan kualitas air menjadi layak dan siap minum pada kawasan fasilitas umum dan komersial; Meningkatkan kapasitas produksi sumur dalam
		Jaringan Drainase	<ul style="list-style-type: none"> Melakukan pemeliharaan saluran drainase eksisting secara berkala Melaksanakan sosialisasi, kampanye dan rekomendasi tentang pengelolaan dan pemanfaatan drainase Penyehatan lingkungan sungai Pengamanan daerah sungai 	<ul style="list-style-type: none"> Membangun saluran drainase pada kawasan yang belum terlayani saluran drainase Meningkatkan kualitas dan dimensi saluran tersier Penambahan sumur resapan di kawasan permukiman rawan banjir Peningkatan jangkauan pelayanan dari jaringan drainase, seperti pelebaran saluran atau dan/atau menghubungkan jaringan drainase pada lokasi yang sama namun belum tersambung
		Air Limbah	<ul style="list-style-type: none"> Meningkatkan kampanye dan sosialisasi oleh sanitarian baik secara langsung kepada masyarakat Meningkatkan sosialisasi PHBS dan pentingnya MCK dan IPAL, dan Septic Tank yang memenuhi syarat 	<ul style="list-style-type: none"> Membangun jamban pribadi yang terhubung septictank Membangun IPAL Komunal untuk kawasan permukiman
		Persampahan	<ul style="list-style-type: none"> Melakukan sosialisasi kepada masyarakat terkait pengelolaan sampah dengan sistem 3R Membentuk kader lingkungan sebagai pelaksana pengolahan sampah 3R dengan melibatkan peran ibu rumah tangga Melakukan edukasi dini pada siswa tentang pengolahan sampah dan larangan buang sampah sembarangan 	<ul style="list-style-type: none"> Membangun TPS dikawasan Permukiman Menyediakan sistem pengangkutan sampah dari bak menuju TPS dan dari TPS menuju TPA menyediakan sarana dan prasarana persampahan termasuk sarana gerobak/mobil/motor pengangkut sampah dari hunian menuju TPS dan TPA
		Proteksi Kebakaran	<ul style="list-style-type: none"> Sosialisasi tentang evakuasi kebakaran Meningkatkan pemahaman kepada masyarakat tentang 	<ul style="list-style-type: none"> Penyediaan sarana prasarana kebakaran (tandon air, sumur bor) Menetapkan Lokasi evakuasi bencana berada di fasilitas umum yang

No.	Kawasan Kumuh	Aspek yang diamati	Strategi Penanganan	
			Pencegahan	Peningkatan
			pentingnya mencegah dan menanggulangi bahaya kebakaran, serta mengenalkan proteksi alat pemadam kebakaran sejak dini melalui penyuluhan dan pelatihan pencegahan dan penanggulangan kebakaran.	mempunyai kemudahan akses
16.	Kawasan Panunggul, Kecamatan Nguling	Bangunan Gedung	<ul style="list-style-type: none"> • Melakukan pengawasan dan pengendalian dengan cara menerapkan peraturan secara ketat terkait garis sempadan sungai/pantai melalui mekanisme ijin mendirikan bangunan dan penetapan sanksi yang tegas terhadap pelanggarnya • Melakukan sosialisasi aturan KDB dan KLB • Melakukan pengawasan dan pengendalian GSB • Melakukan sosialisasi garis sempadan pantai dan sempadan sungai serta kegiatan apa saja yang dapat dilaksanakan pada kawasan tersebut 	<ul style="list-style-type: none"> • Menata kawasan permukiman padat melalui Perbaikan Hunian dan Lingkungan dengan Konsep <i>Green and Clean</i> • Melakukan perbaikan RTLH • Pembangunan jalan inspeksi di sepanjang pantai
		Jalan Lingkungan	<ul style="list-style-type: none"> • Melakukan pemeliharaan jaringan jalan lingkungan eksisting 	<ul style="list-style-type: none"> • Pelebaran, perbaikan dan peningkatan kualitas jalan poros desa untuk penunjang wisata • Peningkatan kondisi jalan akses menuju wisata mangrove • Pembangunan jalan tembus ke wisata mangrove sampai kawasan Mlaten • Pembuatan gapura di pintu masuk kawasan mangrove • Peningkatan jembatan penghubung antar dusun
		Air Bersih	<ul style="list-style-type: none"> ▪ Monitoring kualitas air bersih untuk menjaga kualitas air bersih yang dikonsumsi oleh penduduk sesuai dengan standart mutu. 	<ul style="list-style-type: none"> ▪ Pembangunan jaringan perpipaan PDAM ▪ Pembangunan tandon air
		Jaringan Drainase	<ul style="list-style-type: none"> • Melakukan pemeliharaan saluran drainase eksisting secara berkala • Melaksanakan sosialisasi, kampanye dan rekomendasi tentang pengelolaan dan pemanfaatan drainase • Penyehatan lingkungan sungai • Pengamanan daerah sungai 	<ul style="list-style-type: none"> • Normalisasi sungai Laweyan • Pembangunan sistem biopori • Pembangunan Saluran Drainase • perbaikan dan peningkatan saluran drainase • perbaikan tanggul sungai
		Air Limbah	<ul style="list-style-type: none"> • Meningkatkan kampanye dan sosialisasi oleh sanitarian baik secara langsung kepada masyarakat • Meningkatkan sosialisasi PHBS dan pentingnya MCK 	<ul style="list-style-type: none"> • Membangun jamban pribadi yang terhubung septictank • Optimalisasi MCK umum eksisting

No.	Kawasan Kumuh	Aspek yang diamati	Strategi Penanganan	
			Pencegahan	Peningkatan
			dan IPAL, dan Septic Tank yang memenuhi syarat	
		Persampahan	<ul style="list-style-type: none"> Melakukan sosialisasi kepada masyarakat terkait pengelolaan sampah dengan sistem 3R Membentuk kader lingkungan sebagai pelaksana pengolahan sampah 3R dengan melibatkan peran ibu rumah tangga Melakukan edukasi dini pada siswa tentang pengolahan sampah dan larangan buang sampah sembarangan 	<ul style="list-style-type: none"> Membangun TPS 3R di kawasan Permukiman Penyediaan sistem pengangkutan sampah Pembangunan TPS wisata menyediakan sarana dan prasarana persampahan
		Proteksi Kebakaran	<ul style="list-style-type: none"> Sosialisasi tentang evakuasi kebakaran Meningkatkan pemahaman kepada masyarakat tentang pentingnya mencegah dan menanggulangi bahaya kebakaran, serta mengenalkan proteksi alat pemadam kebakaran sejak dini melalui penyuluhan dan pelatihan pencegahan dan penanggulangan kebakaran. 	<ul style="list-style-type: none"> Penyediaan sarana prasarana kebakaran (tandon air, sumur bor) Menetapkan lokasi evakuasi bencana
17.	Kawasan Mlaten, Kecamatan Nguling	Bangunan Gedung	<ul style="list-style-type: none"> Melakukan pengawasan dan pengendalian dengan cara menerapkan peraturan secara ketat terkait garis sempadan sungai/pantai melalui mekanisme ijin mendirikan bangunan dan penetapan sangsi yang tegas terhadap pelanggarnya Melakukan sosialisasi aturan KDB dan KLB Melakukan pengawasan dan pengendalian GSB Melakukan sosialisasi garis sempadan pantai dan sempadan sungai serta kegiatan apa saja yang dapat dilaksanakan pada kawasan tersebut Penataan sarana dan prasarana pengolahan hasil tangkapan 	<ul style="list-style-type: none"> Perbaiki RTLH Penataan kawasan sempadan pantai untuk kegiatan komersial (perjas) penunjang wisata mangrove
		Jalan Lingkungan	<ul style="list-style-type: none"> Melakukan pemeliharaan jaringan jalan lingkungan eksisting 	<ul style="list-style-type: none"> Melakukan peningkatan kualitas jalan lingkungan sesuai dengan persyaratan teknis Melakukan peningkatan kualitas perkerasan jalan pembangunan tambatan perahu pembangunan jalan akses menuju wisata mangrove
		Air Bersih	<ul style="list-style-type: none"> Monitoring kualitas air bersih untuk menjaga kualitas air bersih yang dikonsumsi oleh penduduk sesuai 	<ul style="list-style-type: none"> Membangun jaringan perpipaan PDAM dan sambuangan rumah Perlindungan jaringan air minum non perpipaan

No.	Kawasan Kumuh	Aspek yang diamati	Strategi Penanganan	
			Pencegahan	Peningkatan
			dengan standart mutu.	
		Jaringan Drainase	<ul style="list-style-type: none"> • Melakukan pemeliharaan saluran drainase eksisting secara berkala • Melaksanakan sosialisasi, kampanye dan rekomendasi tentang pengelolaan dan pemanfaatan drainase • Penyehatan lingkungan sungai • Pengamanan daerah sungai 	<ul style="list-style-type: none"> • Perbaikan dan peningkatan kualitas saluran drainase • normalisasi sungai yang mengalami • Pembangunan saluran drainase tersier • Pembangunan sistem biopori • Menghubungkan saluran drainase tersier ke sekunder
		Air Limbah	<ul style="list-style-type: none"> • Meningkatkan kampanye dan sosialisasi oleh sanitarian baik secara langsung kepada masyarakat • Meningkatkan sosialisasi PHBS dan pentingnya MCK dan IPAL, dan Septic Tank yang memenuhi syarat 	<ul style="list-style-type: none"> • Pembangunan IPAL Komunal untuk kawasan permukiman • Optimalisasi MCK umum eksisting • Pembangunan jambanisasi
		Persampahan	<ul style="list-style-type: none"> • Melakukan sosialisasi kepada masyarakat terkait pengelolaan sampah dengan sistem 3R • Membentuk kader lingkungan sebagai pelaksana pengolahan sampah 3R dengan melibatkan peran ibu rumah tangga • Melakukan edukasi dini pada siswa tentang pengolahan sampah dan larangan buang sampah sembarangan 	<ul style="list-style-type: none"> • Membangun TPS 3R di kawasan Permukiman • menyediakan sarana dan prasarana persampahan • Penyediaan sistem pengangkutan sampah

BUPATI PASURUAN,

Ttd.

M. IRSYAD YUSUF

VII.A STRATEGI PENINGKATAN KUALITAS KAWASAN PERMUKIMAN KUMUH PERKOTAAN SKALA KAWASAN- KAWASAN TAMBAK LEKOK

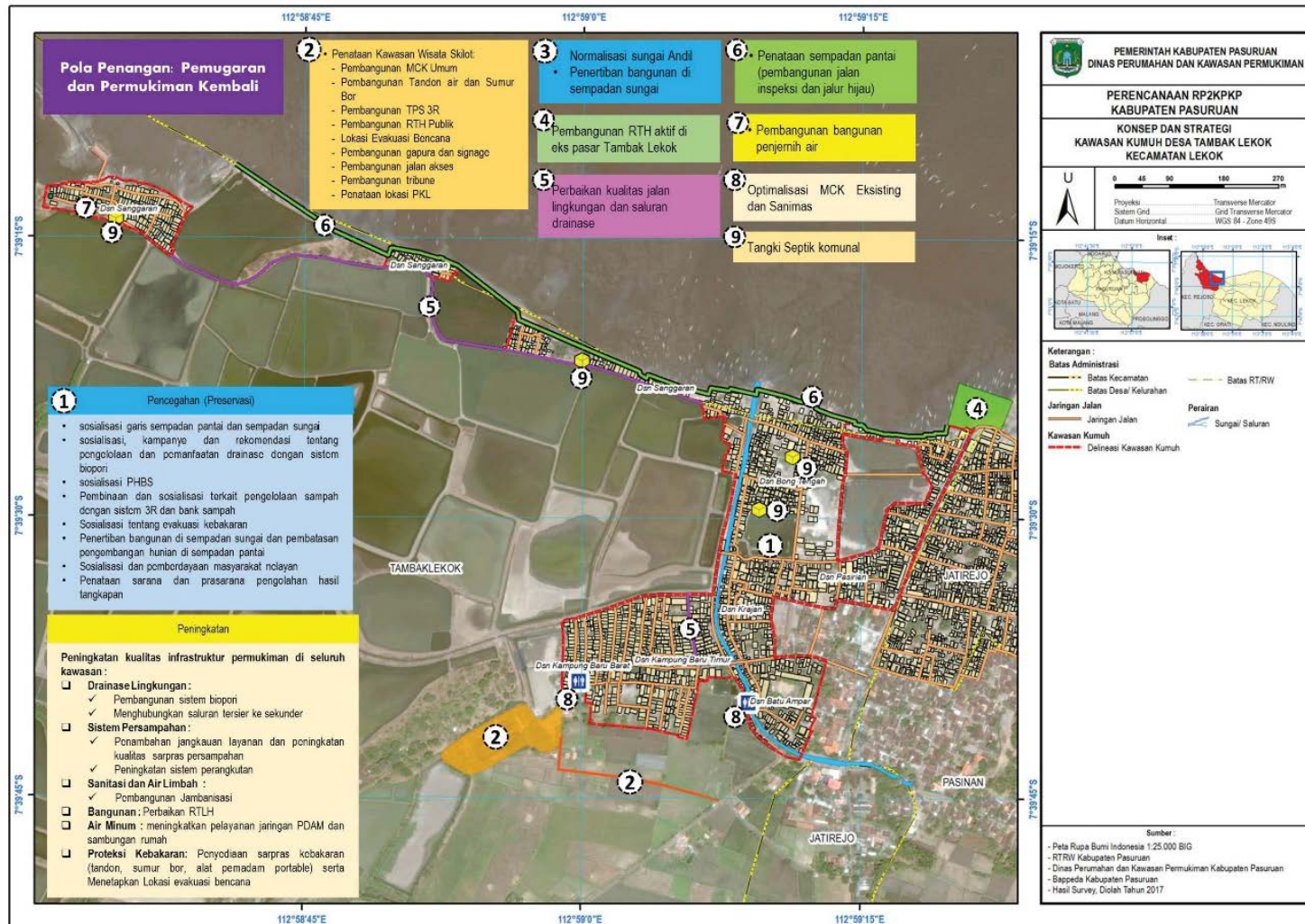

VII.B STRATEGI PENINGKATAN KUALITAS KAWASAN PERMUKIMAN KUMUH PERKOTAAN SKALA KAWASAN- KAWASAN JATIREJO

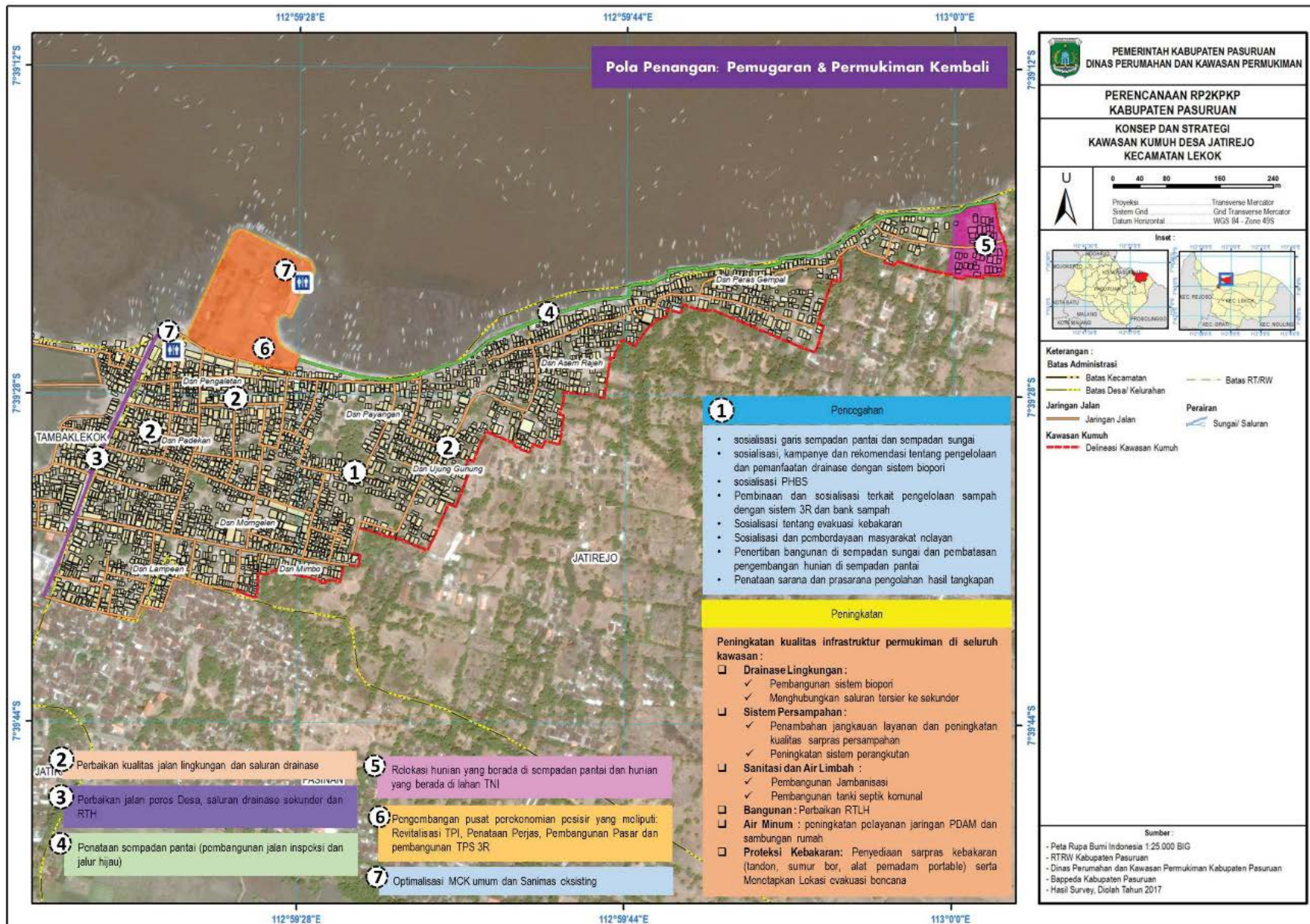

VII.C STRATEGI PENINGKATAN KUALITAS KAWASAN PERMUKIMAN KUMUH PERKOTAAN SKALA KAWASAN- KAWASAN MLATEN

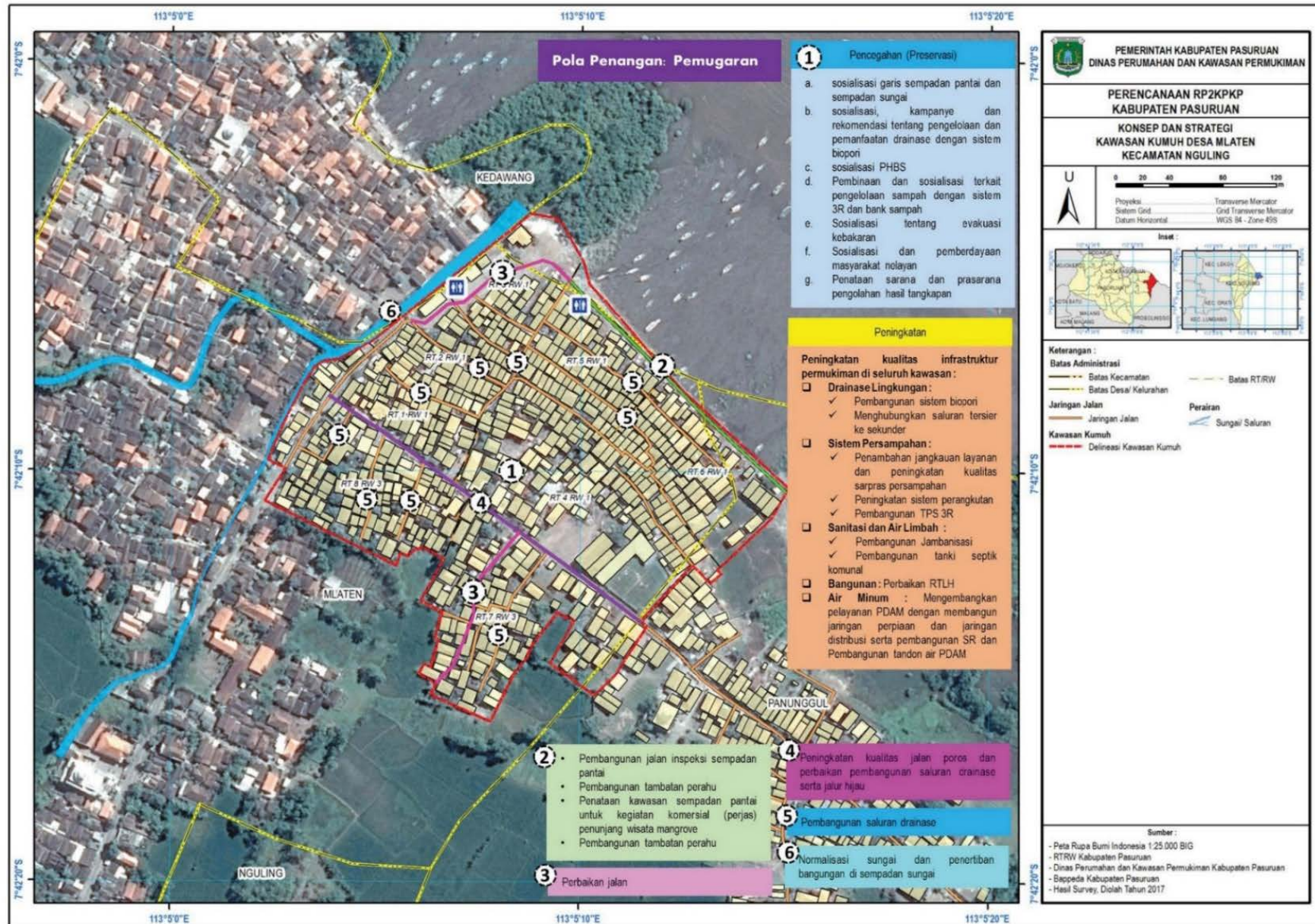

VII.D STRATEGI PENINGKATAN KUALITAS KAWASAN PERMUKIMAN KUMUH PERKOTAAN SKALA KAWASAN- KAWASAN PENUNGGUL

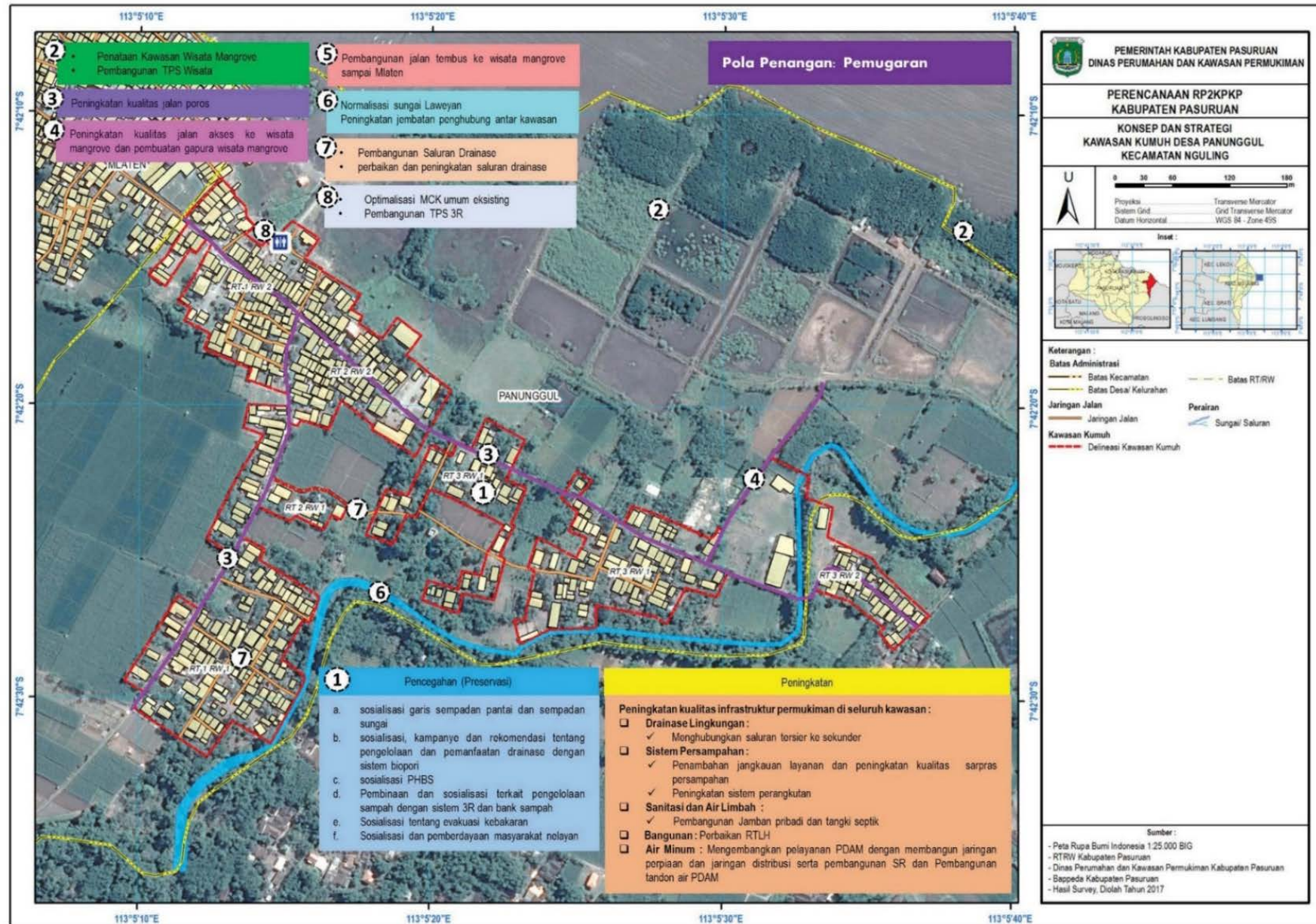

VII.E STRATEGI PENINGKATAN KUALITAS KAWASAN PERMUKIMAN KUMUH PERKOTAAN SKALA KAWASAN- KAWASAN WONOKITRI

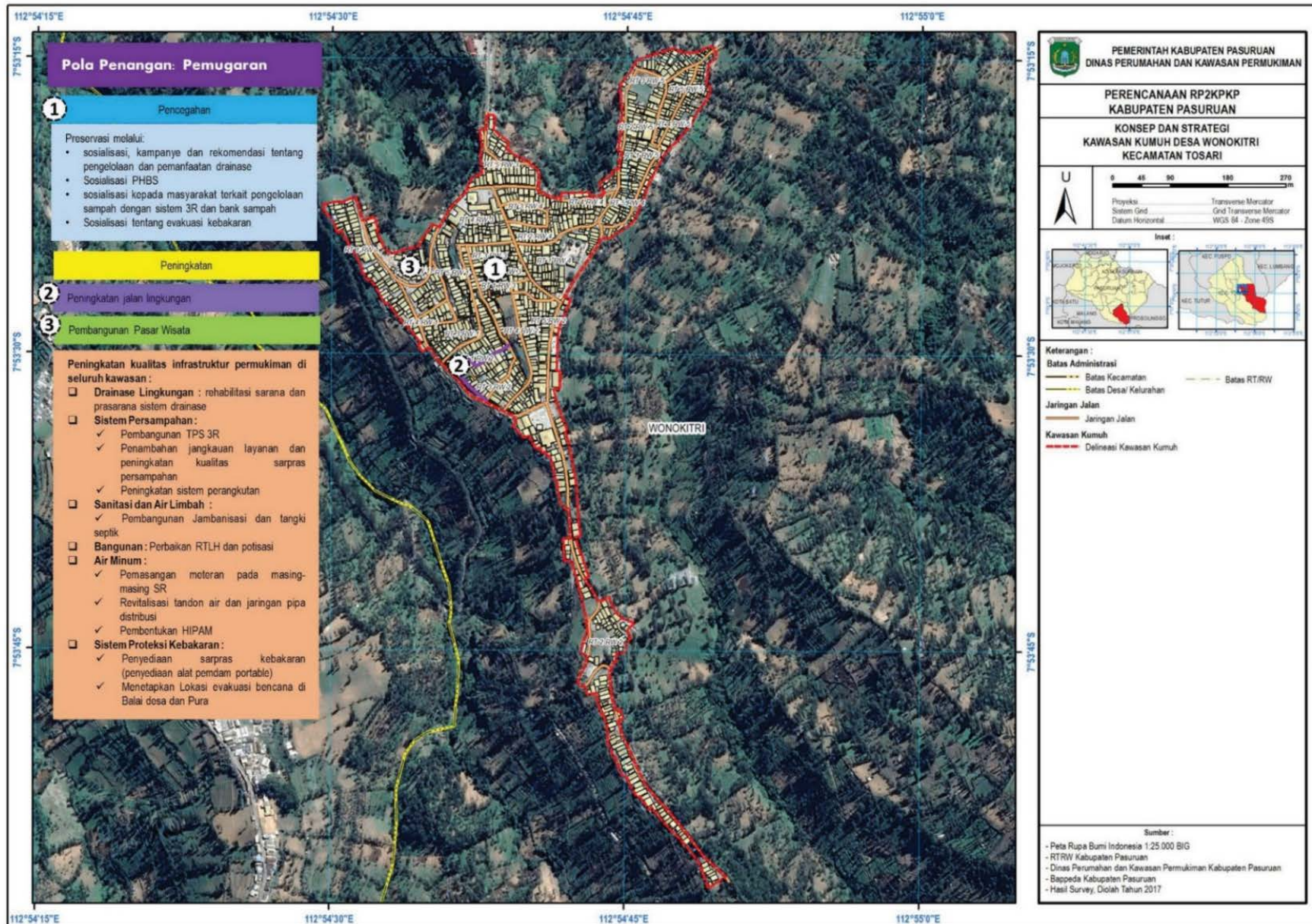

VII.F STRATEGI PENINGKATAN KUALITAS KAWASAN PERMUKIMAN KUMUH PERKOTAAN SKALA KAWASAN- KAWASAN KALIANYAR

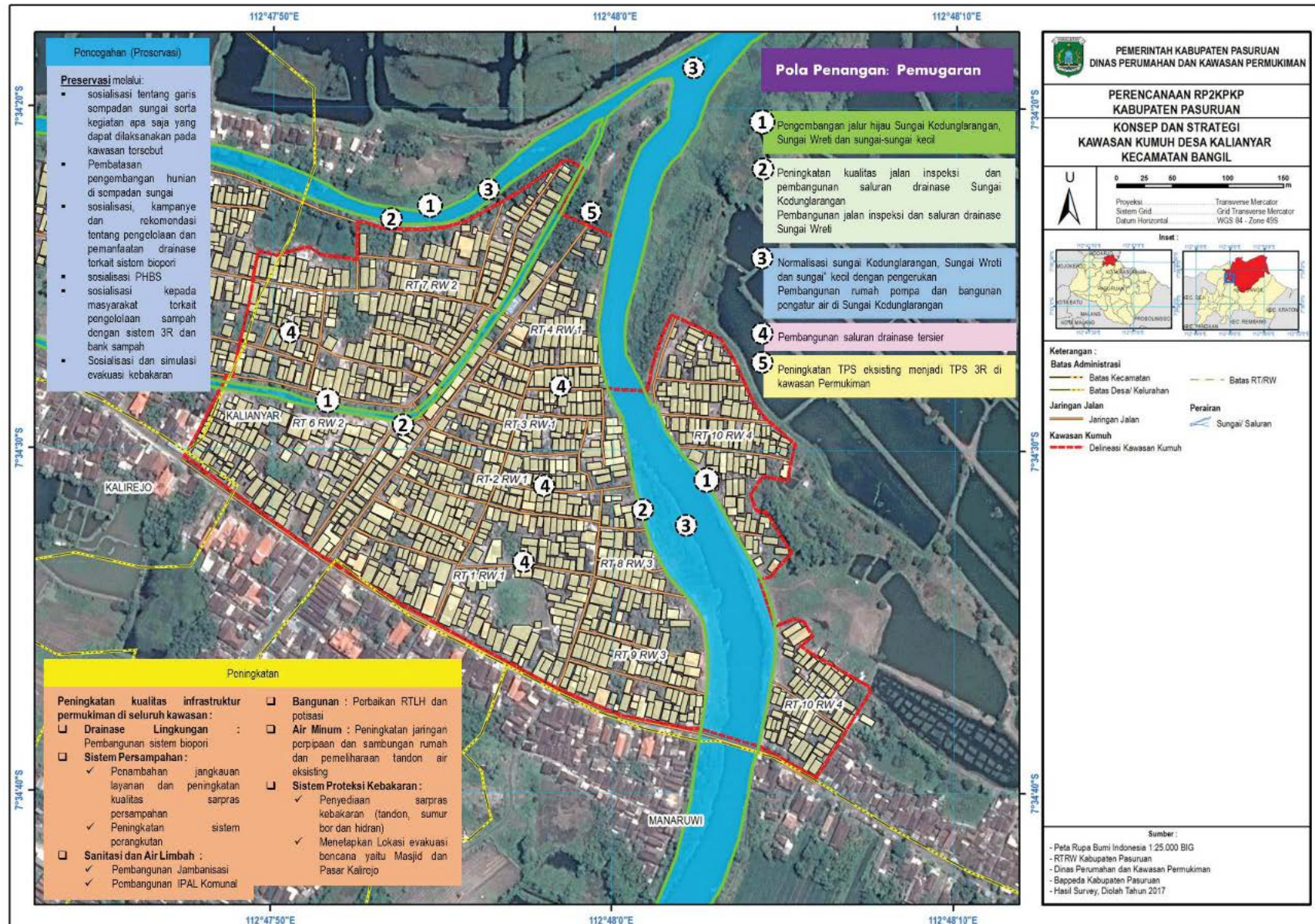

VII.G STRATEGI PENINGKATAN KUALITAS KAWASAN PERMUKIMAN KUMUH PERKOTAAN SKALA KAWASAN- KAWASAN TAMBAKAN

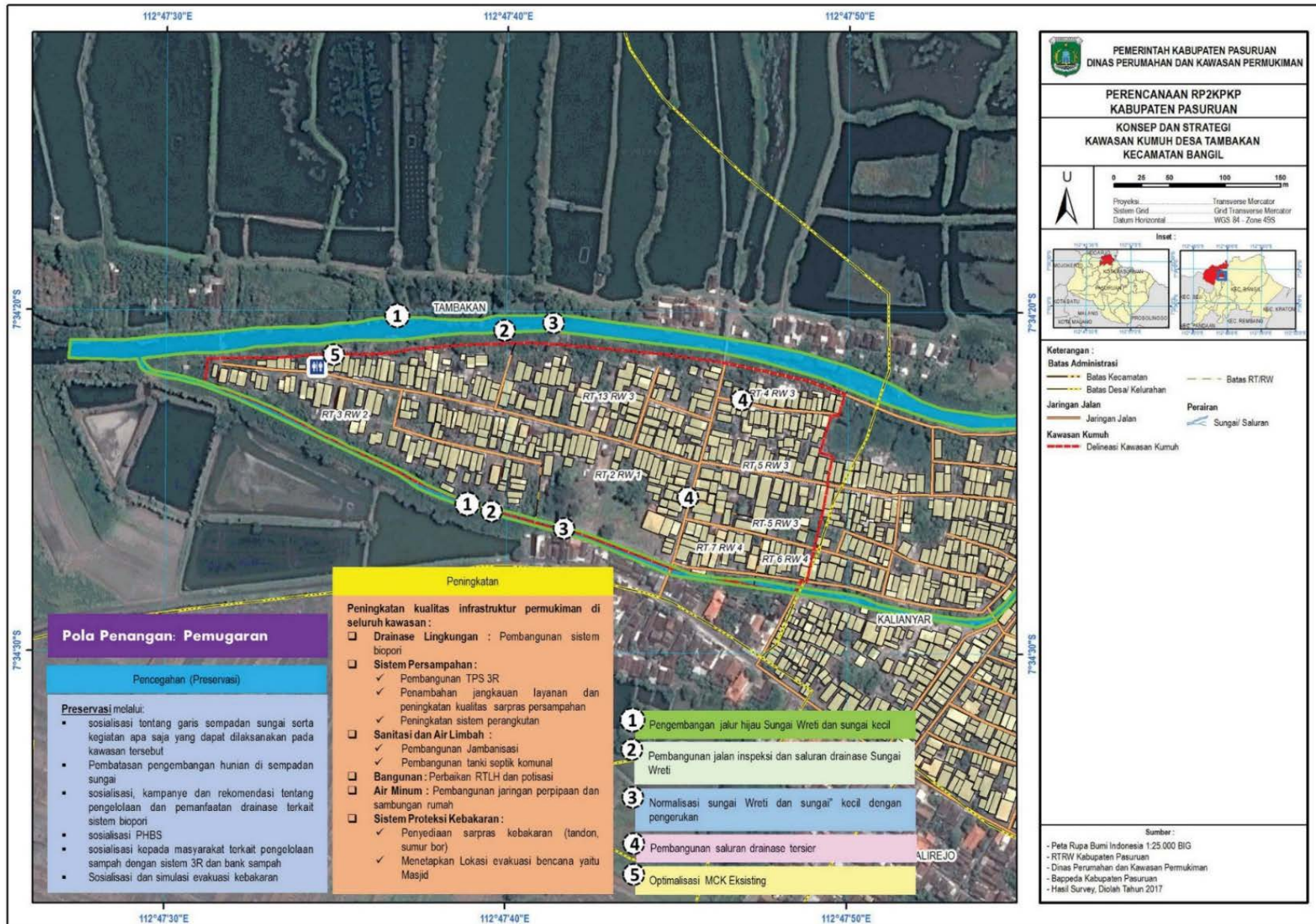

VII.H STRATEGI PENINGKATAN KUALITAS KAWASAN PERMUKIMAN KUMUH PERKOTAAN SKALA KAWASAN- KAWASAN MASANGAN

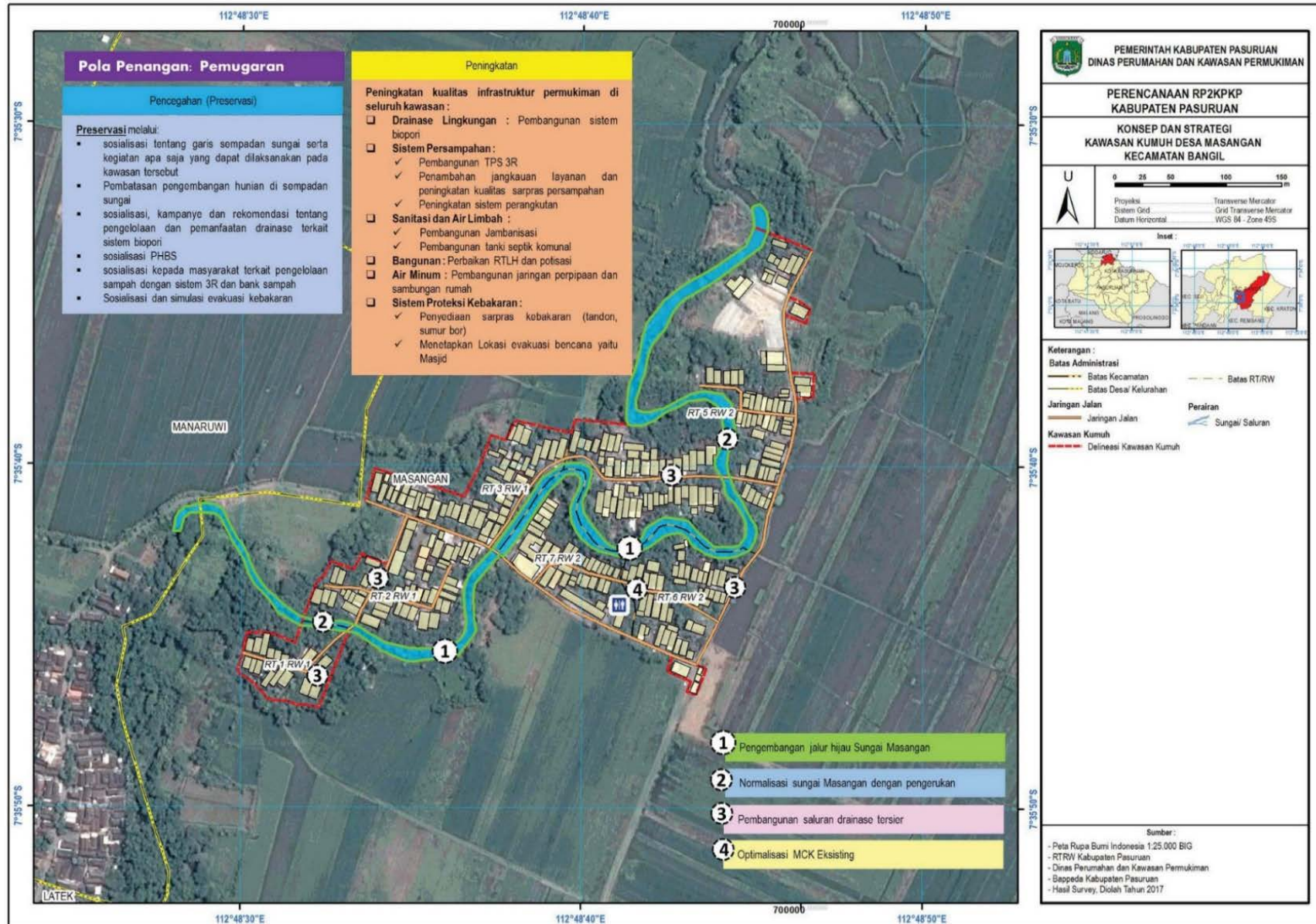

VII.I STRATEGI PENINGKATAN KUALITAS KAWASAN PERMUKIMAN KUMUH PERKOTAAN SKALA KAWASAN- KAWASAN BENDUNGAN

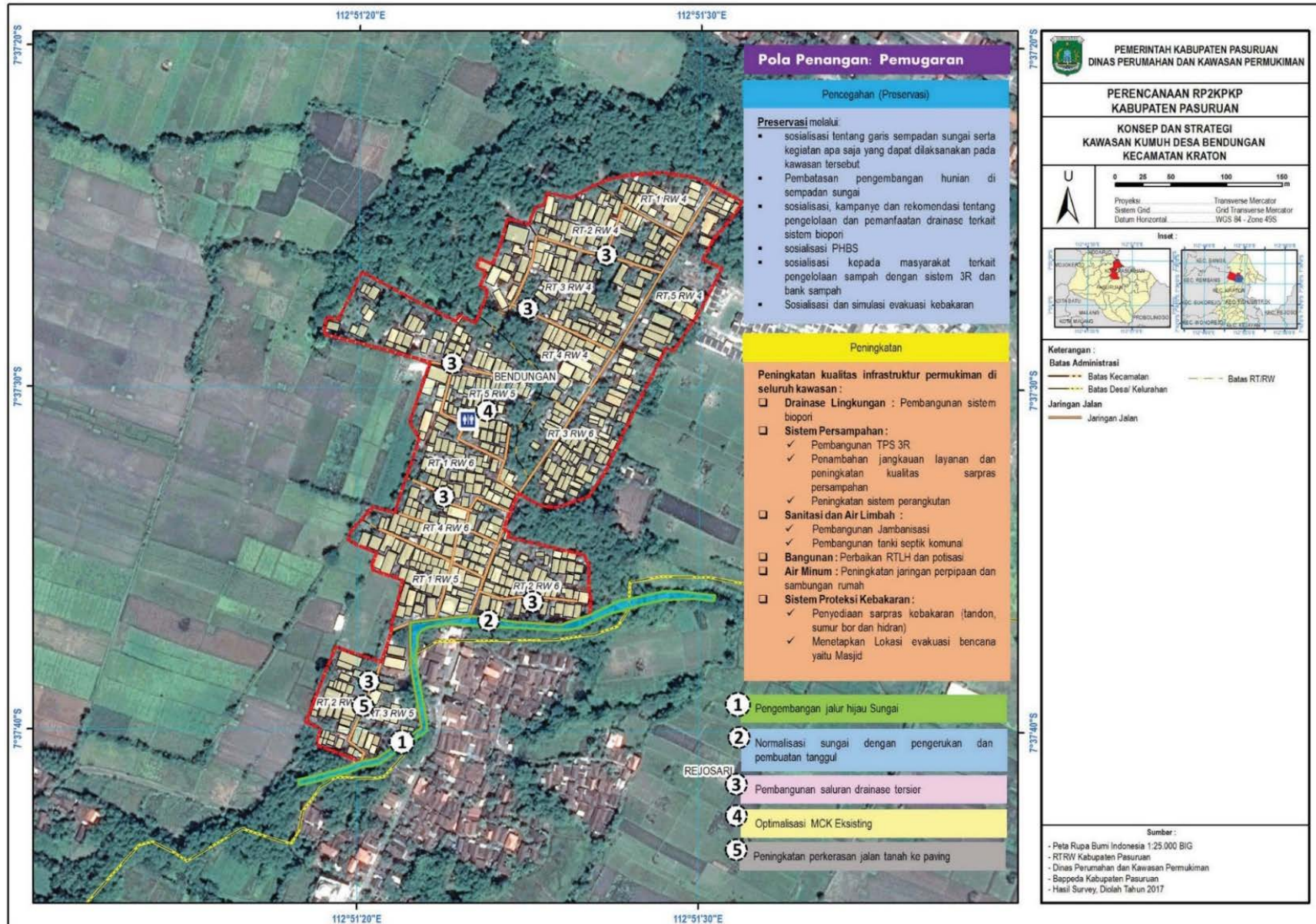

VII.J STRATEGI PENINGKATAN KUALITAS KAWASAN PERMUKIMAN KUMUH PERKOTAAN SKALA KAWASAN- KAWASAN ASEM KANDANG

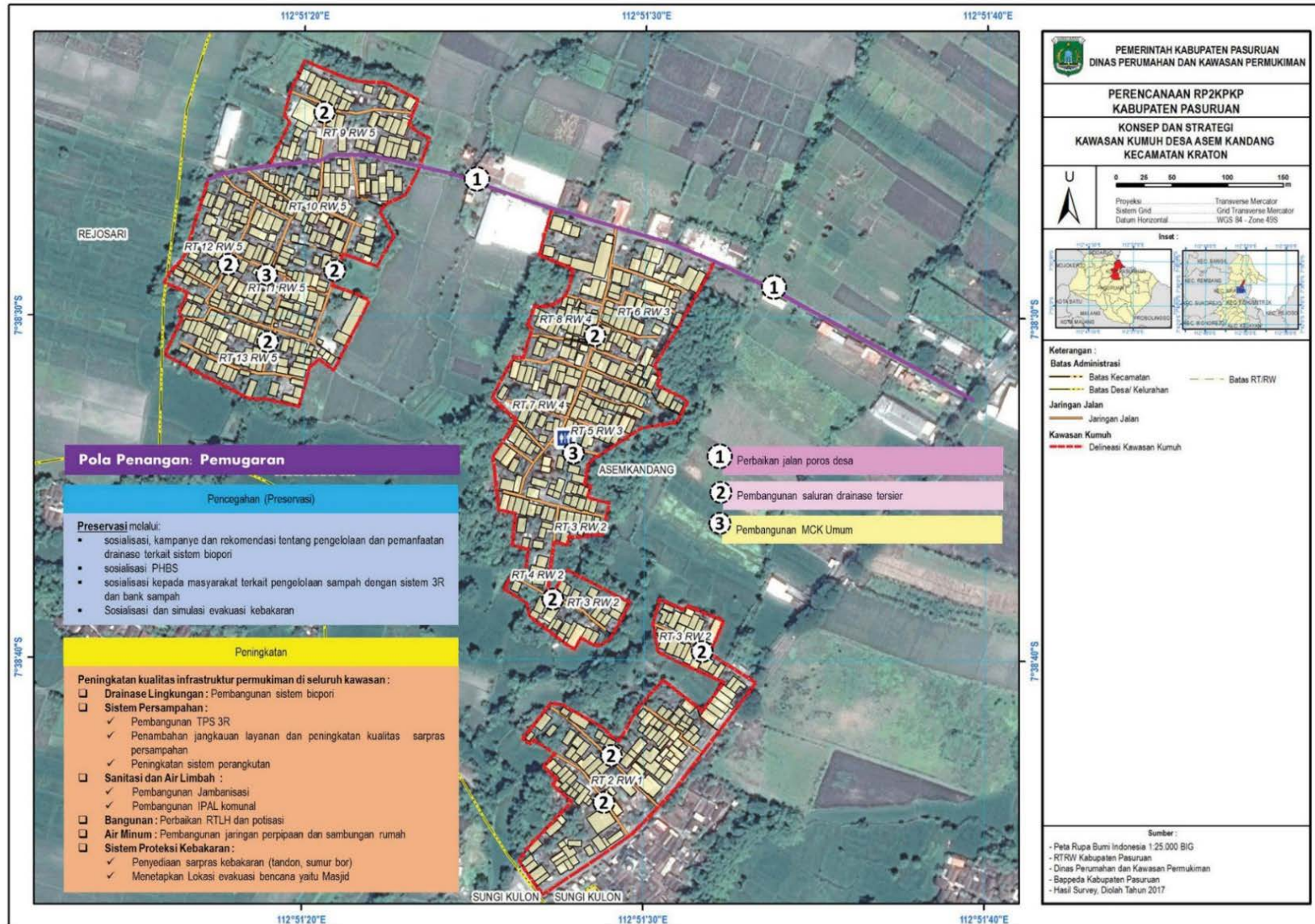

VII.K STRATEGI PENINGKATAN KUALITAS KAWASAN PERMUKIMAN KUMUH PERKOTAAN SKALA KAWASAN- KAWASAN CURAH DUKUH

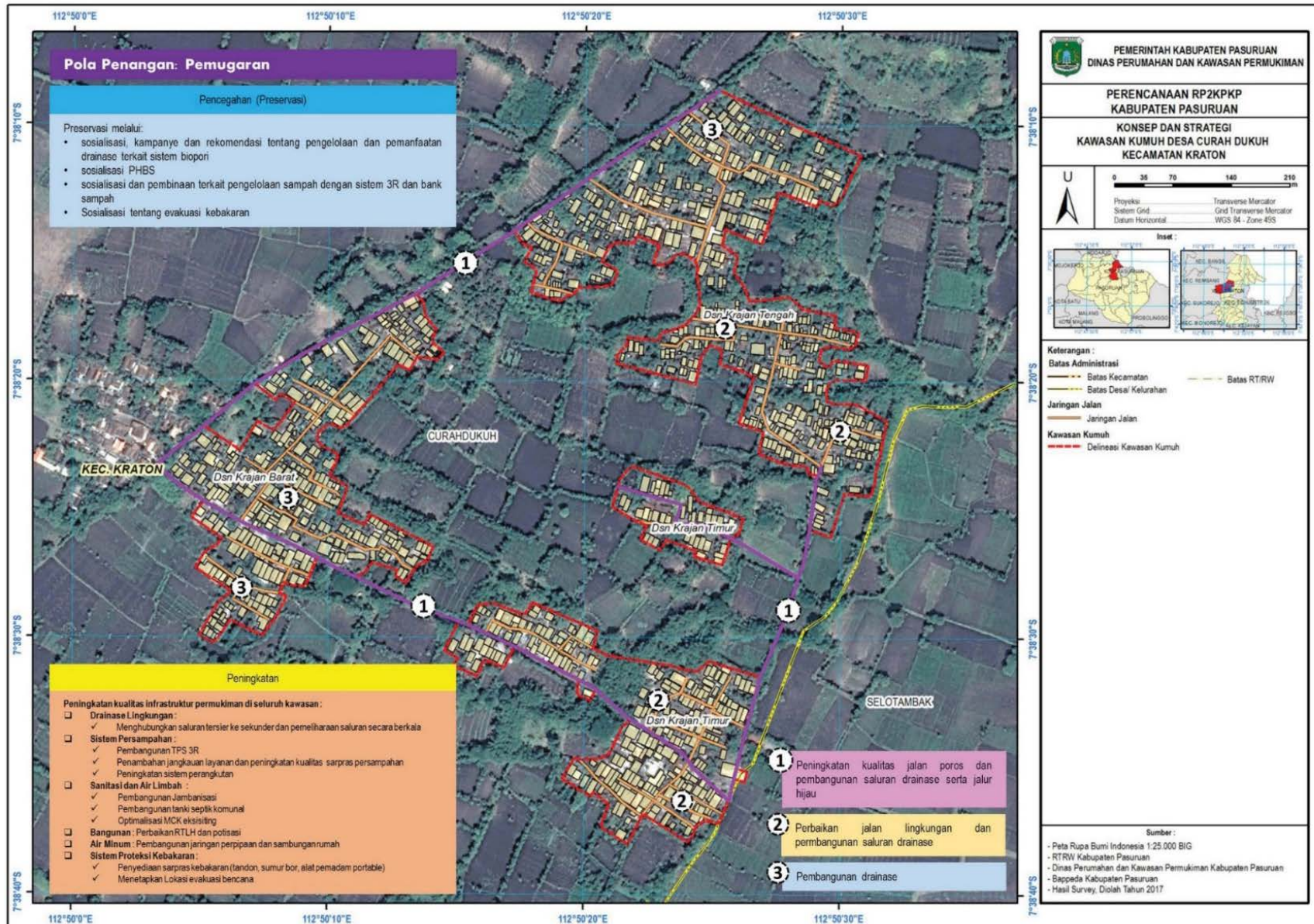

VII.L STRATEGI PENINGKATAN KUALITAS KAWASAN PERMUKIMAN KUMUH PERKOTAAN SKALA KAWASAN- KAWASAN SELOTAMBAK

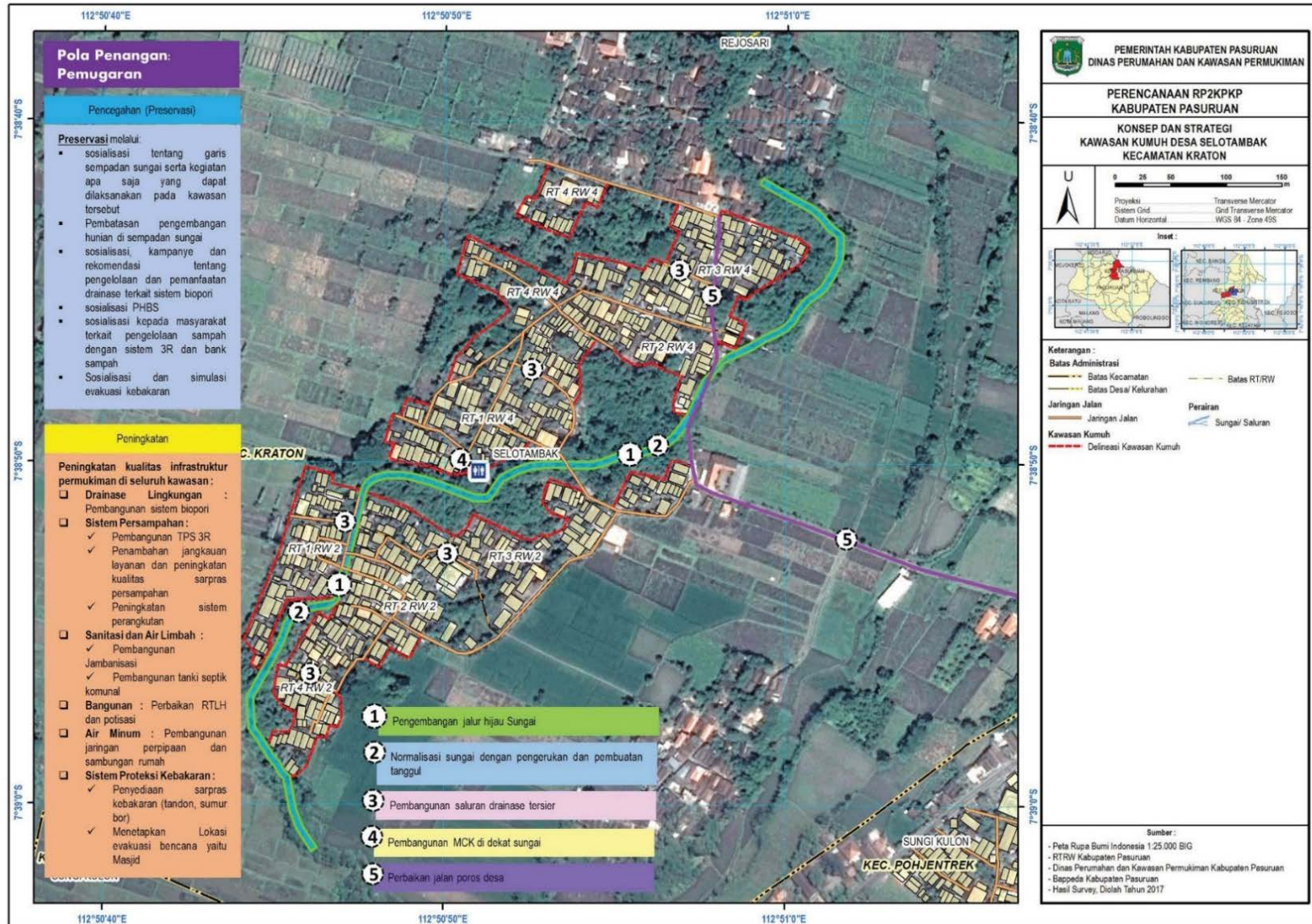

VII.M STRATEGI PENINGKATAN KUALITAS KAWASAN PERMUKIMAN KUMUH PERKOTAAN SKALA KAWASAN- KAWASAN KALIREJO

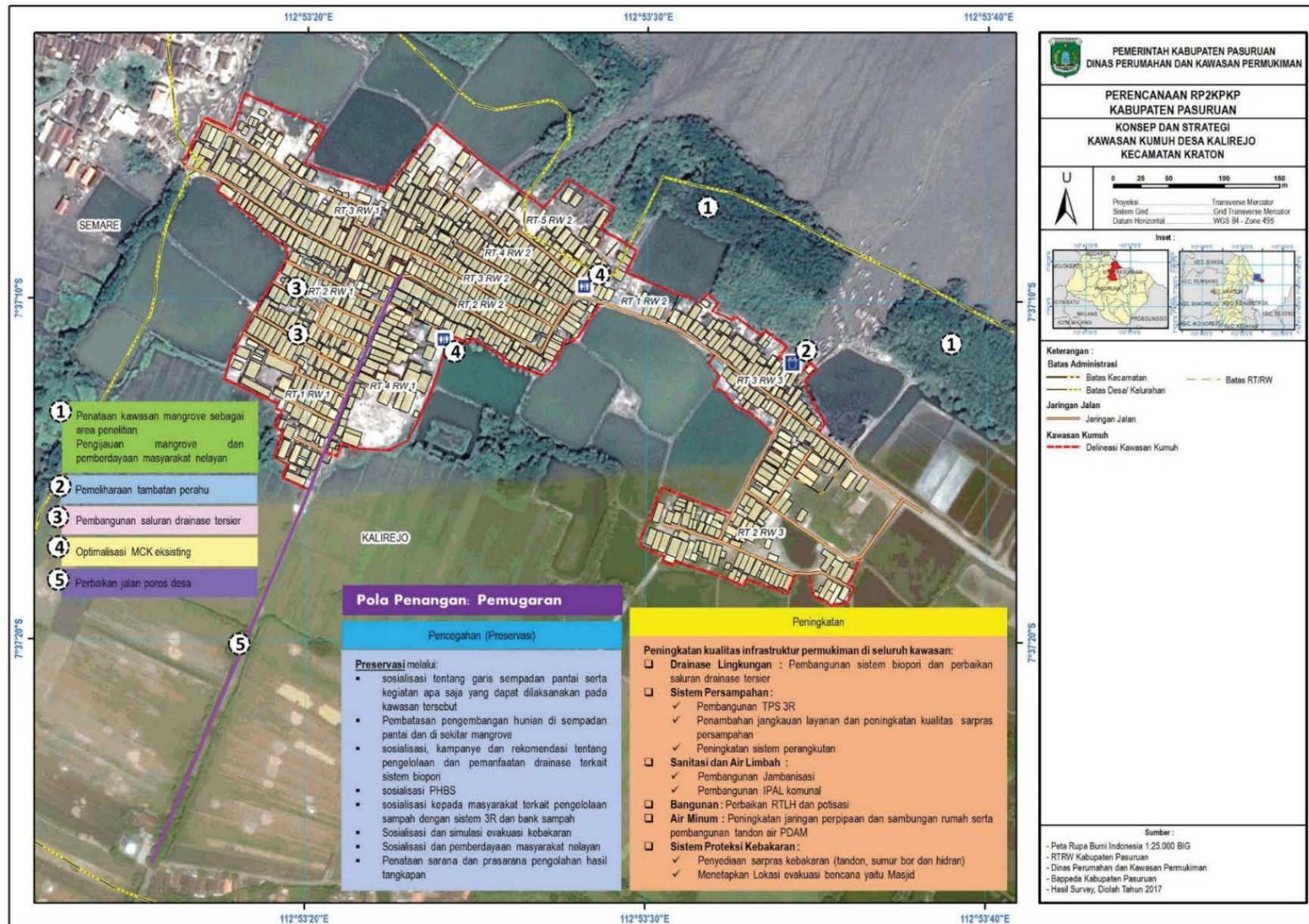

VII.N STRATEGI PENINGKATAN KUALITAS KAWASAN PERMUKIMAN KUMUH PERKOTAAN SKALA KAWASAN- KAWASAN KEDUNGBOTO

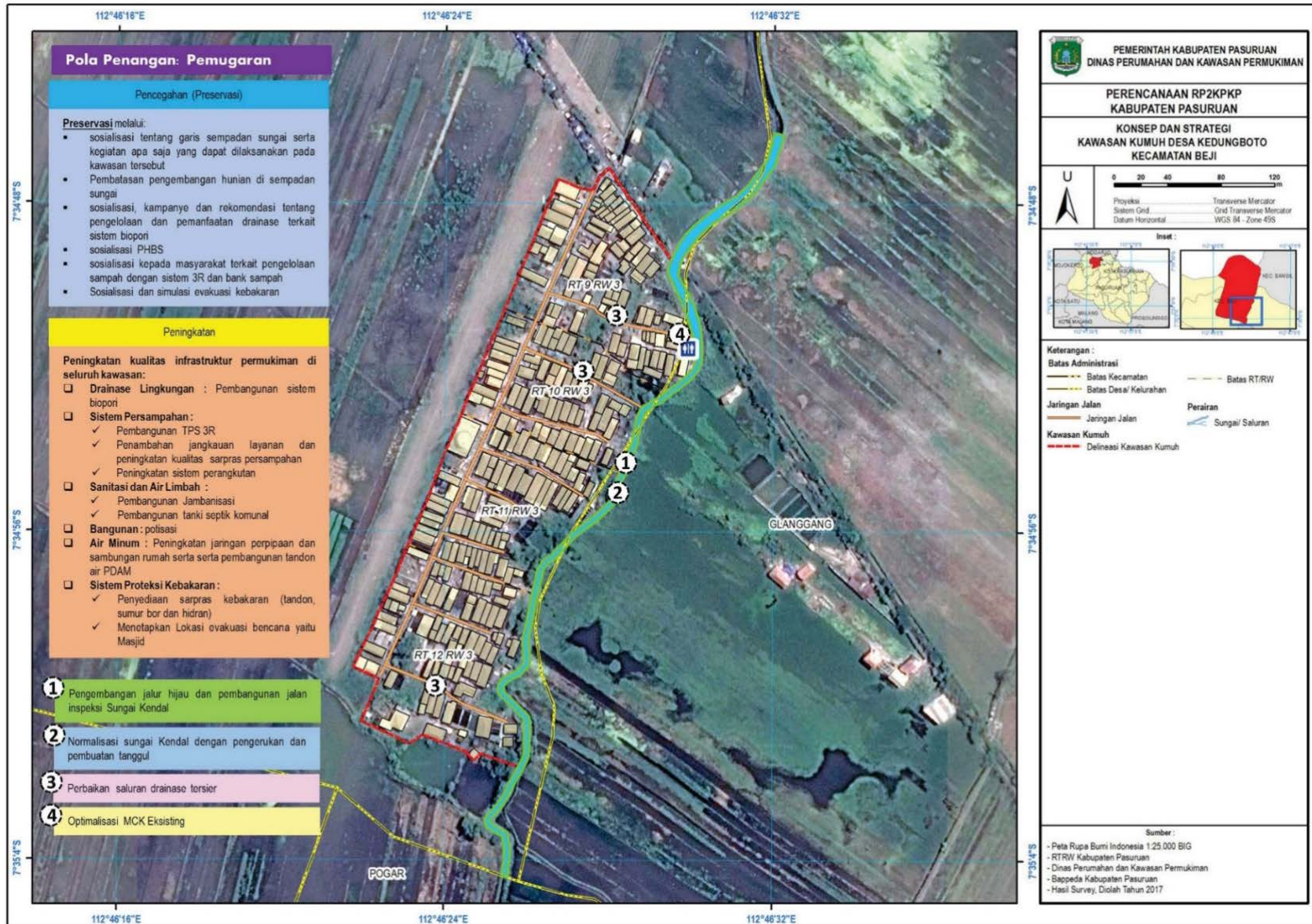

VII.O STRATEGI PENINGKATAN KUALITAS KAWASAN PERMUKIMAN KUMUH PERKOTAAN SKALA KAWASAN- KAWASAN KEDUNGRINGIN

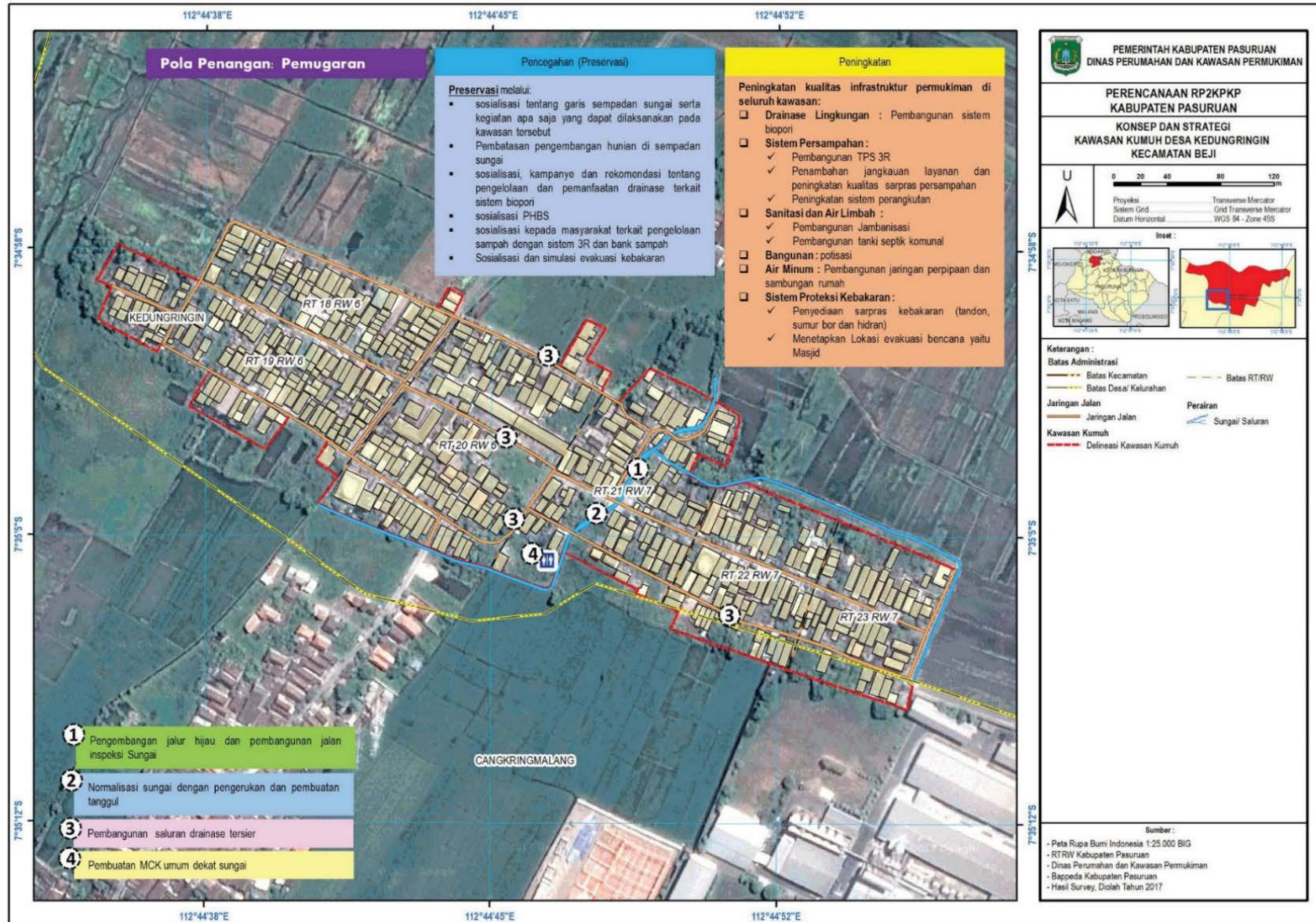

VII.P STRATEGI PENINGKATAN KUALITAS KAWASAN PERMUKIMAN KUMUH PERKOTAAN SKALA KAWASAN- KAWASAN SUNGI WETAN

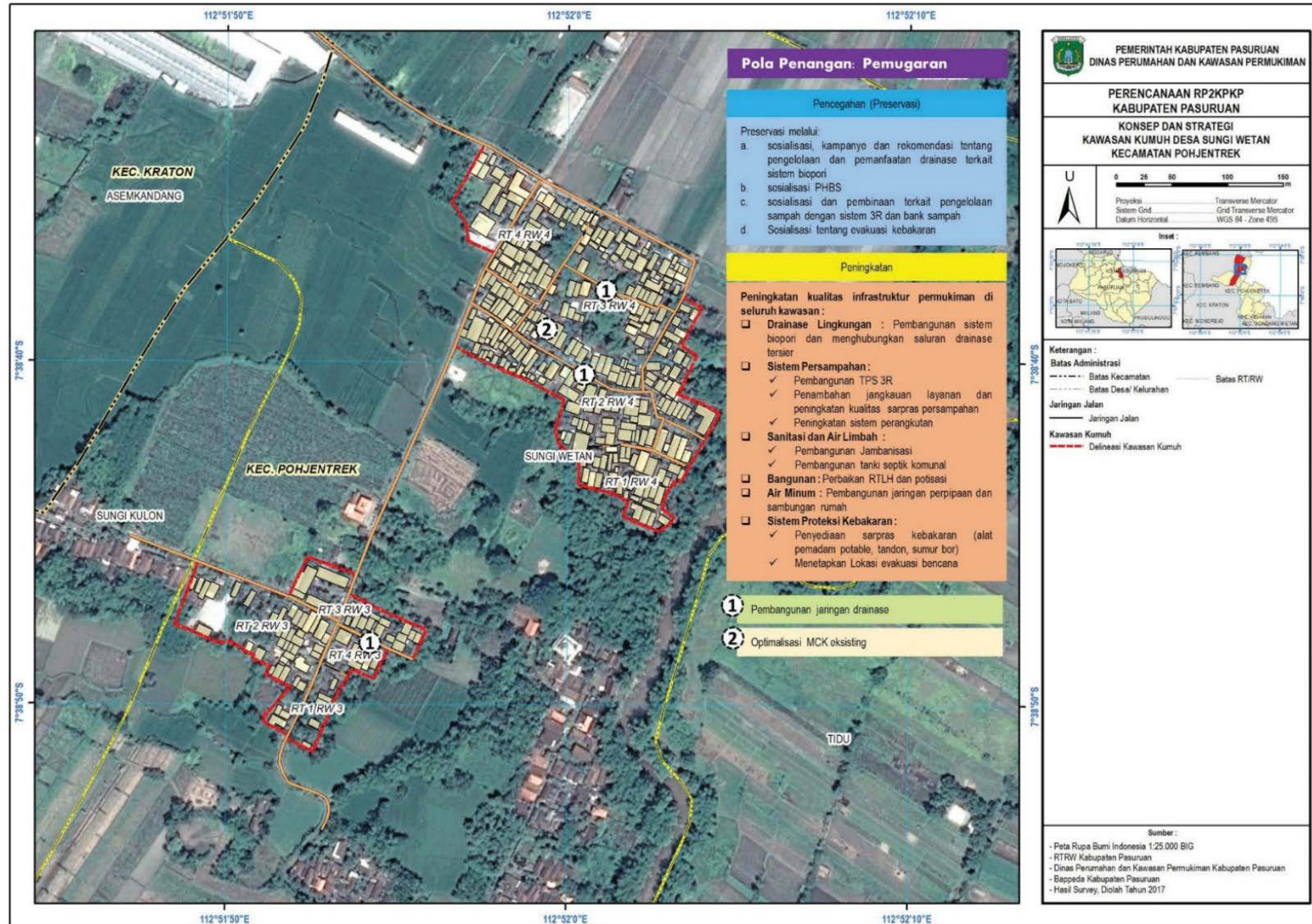

VII.Q STRATEGI PENINGKATAN KUALITAS KAWASAN PERMUKIMAN KUMUH PERKOTAAN SKALA KAWASAN- KAWASAN SUNGI KULON

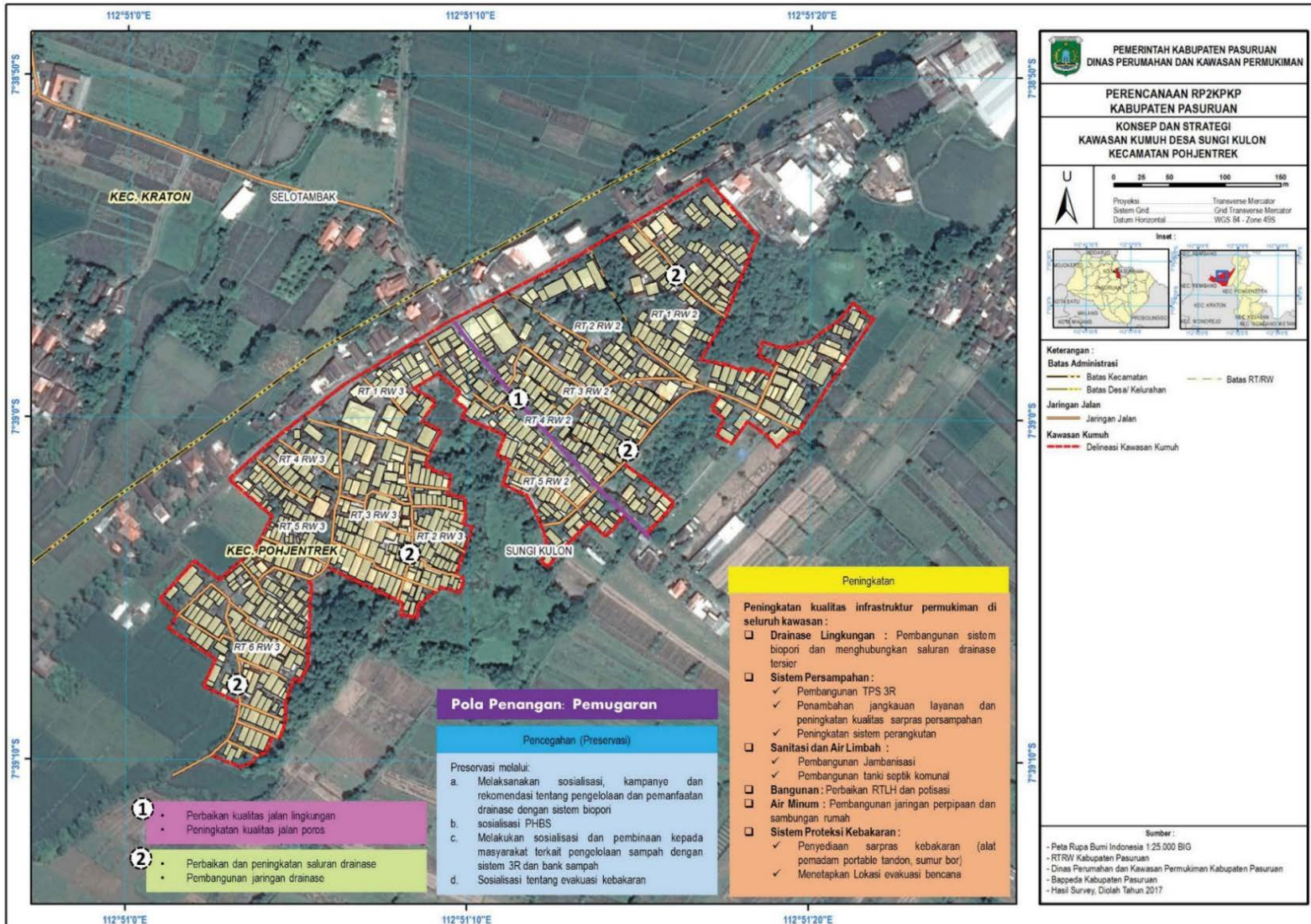

BUPATI PASURUAN,

Ttd.

M. IRSYAD YUSUF

LAMPIRAN VIII PERATURAN BUPATI PASURUAN
 NOMOR :
 TANGGAL: _____

VIII.A INDIKASI PROGRAM PENANGANAN PERMUKIMAN KUMUH PERKOTAAN SKALA KOTA

No.	Program	Lokasi	Tahun					Sumber Pendanaan	Penanggung Jawab
			2018	2019	2020	2021	2022		
1	Penyusunan Perda Bangunan Gedung	Kabupaten Pasuruan						APBD 2	Bappeda, Dinas Perumahan dan kawasan permukiman
2	Sosialisasi terkait KDB, KLB dan Garis Sempadan	Perkotaan Kabupaten Pasuruan						APBD 2	Bappeda, Dinas Perumahan dan kawasan permukiman
3	Sosialisasi standar teknis pembangunan BG di kawasan rawan bencana	Perkotaan Kabupaten Pasuruan							Bappeda, Dinas Perumahan dan kawasan permukiman
4	Pembatasan perkembangan permukiman di sempadan pantai dan sungai	Perkotaan Kabupaten Pasuruan						APBD 2	Bappeda, Dinas Perumahan dan kawasan permukiman
5	Penyusun Detail Engineering Desain (DED) pembangunan drainase	Seluruh Kawasan						APBD 2	Dinas Perumahan dan kawasan permukiman, pemerintah desa
6	Pembangunan rumah pompa	Sungai Kedunglarangan						APBD 2	DPU sumber daya air Prov dan BPWS
7	Normalisasi sungai	Sungai Welang, Kedunglarangan, Wrati, Kendal, Masangan, sungai kecil-kecil dan sungai lawean						APBD 1 dan APBD 2	DPU sumber daya air Prov, BPWS dan Kab.
8	Pembangunan saluran drainase	semua kawasan						APBN, APBD 2	Dinas Perumahan dan kawasan permukiman, pemerintah desa
9	pembangunan jaringan perpipaan PDAM dan SR	semua kawasan						APBN, APBD 2	PDAM
10	Sosialisasi & Kampanye PHBS kepada Masyarakat	semua kawasan						APBD 2	Dinas Kesehatan
11	Pembinaan Teknis Pengelolaan Jamban keluarga kepada masyarakat	semua kawasan						APBD 2	Dinas Kesehatan
12	Pembinaan pendaurulangan sampah	semua kawasan						APBD 2	Dinas Lingkungan Hidup
13	Sosialisasi tentang pentingnya pencegahan dan penanggulangan bahaya kebakaran serta evakuasi kebakaran	semua kawasan						APBD 2	Satpol PP, BPBD

Sumber : Dokumen RP2KPKP Kabupaten Pasuruan Tahun 2017

VIII.B INDIKASI PROGRAM PENANGANAN PERMUKIMAN KUMUH DI KAWASAN TAMBAK LEKOK

No	Program	Kegiatan	Uraian Kegiatan	Lokasi	Satuan	Volume	Tahun Penanganan			Sumber Pendanaan	Penanggung Jawab
							2018	2019	2020		
1	Bangunan Gedung										
	Program Pengendalian Pemanfaatan Ruang	Sosialisasi kebijakan pengendalian pemanfaatan ruang	Sosialisasi terkait KDB, KLB dan Garis Sempadan	Kawasan permukiman Tambak Lekok	kali per/tahun	3				APBD 2	Bappeda, Dinas Perumahan dan kawasan permukiman
	Program Lingkungan Sehat Perumahan Perumahan	Sosialisasi hunian sehat	Sosialisasi infrastruktur dan hunian yang sehat bagi masyarakat pesisir	Kawasan permukiman Tambak Lekok	kali per/tahun	3				APBD 2	Dinas Perumahan dan kawasan permukiman dan Dinas Kesehatan
	Program Pengembangan Perumahan	Fasilitasi dan stimulasi pembangunan perumahan masyarakat kurang mampu	Rehab rumah tidak layak huni	Pasisiran, Bong Tengah, Krajan, Sanggaran, Kampung Baru Timur, kampung baru barat, dan batu Ampar	unit	105				APBN, APBD 2, TNI AL	Dinas Perumahan dan kawasan permukiman, Dinas Kelautan dan Perikanan
	Program Pemberdayaan Ekonomi Masyarakat Pesisir	Pembangunan Pasar	Sosialisasi Revitalisasi/Pembangunan Pasar Desa Tambak Lekok	Kawasan permukiman Tambak Lekok	unit	1				APBD 2	Dinas Pasar
Revitalisasi/Pembangunan Pasar Desa Tambak Lekok			Pusat Perekonomian Pesisir dekat TPI	unit	1				APBN, APBD 2	Dinas Pasar	
Pemberdayaan Masyarakat Pesisir		Pendampingan/pelatihan terkait pengembangan ekonomi masyarakat	Kawasan permukiman Tambak Lekok	kali per/tahun	3				APBD 2	Dinas Kelautan dan Perikanan	
	Program Pengembangan Destinasi Pariwisata	Pengembangan daerah tujuan wisata	Sosialisasi Pengelolaan dan Promosi kawasan wisata bahari (obyek wisata skilot)	obyek wisata skilot (kampung Baru Barat)	Ls	1				APBD 2	Dinas Kebudayaan dan Pariwisata
Penataan kawasan wisata bahari (obyek wisata skilot)			obyek wisata skilot (kampung Baru Barat)	Ls	1				APBN, APBD 2, CSR	Dinas Kebudayaan dan Pariwisata	
Peningkatan pembangunan sarana dan prasarana pariwisata		Pembangunan Gapura dan Signage Obyek Wisata	Jalan Raya Lekok	Ls	1				APBD 2, CSR	Dinas Kebudayaan dan Pariwisata	
		Pembangunan Tribune	obyek wisata skilot (kampung Baru Barat)	Ls	1				APBD 2, CSR	Dinas Kebudayaan dan Pariwisata	
		Pembangunan RTH aktif	Kawasan permukiman Tambak Lekok	Ls	1				APBD 2, CSR	Dinas Kebudayaan dan Pariwisata	

No	Program	Kegiatan	Uraian Kegiatan	Lokasi	Satuan	Volume	Tahun Penanganan			Sumber Pendanaan	Penanggung Jawab
							2018	2019	2020		
	Program Pengelolaan Ruang Terbuka Hijau	Pengembangan RTH	Pembangunan RTH aktif	Bekas/eks Pasar Tambak Lekok	m2	396				APBN, APBD 2, CSR	Dinas Lingkungan Hidup
			Pembangunan jalur hijau sempadan sungai	Sungai Andil	meter	1000				APBD 2	Dinas Lingkungan Hidup
			Pembangunan jalur hijau sempadan pantai	Kawasan permukiman Tambak Lekok	meter	2000				APBD 2, CSR	Dinas Lingkungan Hidup, Dinas Kelautan dan Perikanan
2	Jalan Lingkungan										
	Program Pembangunan Jalan dan Jembatan	Pembangunan jalan	Pembangunan jalan lingkungan	Kawasan permukiman Tambak Lekok	meter	4062				APBD 1, APBD 2, ADD	Dinas Perumahan dan kawasan permukiman, pemerintah desa
			Pembangunan jalan baru akses obyek wisata skilot	Kawasan permukiman Tambak Lekok	meter	300				APBD 1, APBD 2, ADD	Dinas Perumahan dan kawasan permukiman, pemerintah desa
	Program inspeksi kondisi Jalan dan Jembatan	Pembangunan inspeksi kondisi jalan	Pembangunan jalan inspeksi sempadan pantai	Kawasan permukiman Tambak Lekok	km	2				APBD 1, APBD 2, ADD	Dinas Sumber Daya Air dan Tata Ruang
3	Air Minum										
	Program Lingkungan Sehat Perumahan	Penyediaan sarana air bersih dan sanitasi dasar terutama bagi masyarakat miskin	Sosialisasi baku mutu air aman	Kawasan permukiman Tambak Lekok	kali per/tahun	3				APBD 2	Dinas Kesehatan, Dinas lingkungan Hidup
			Pembangunan jaringan perpipaan dan sambungan rumah dari PDAM Unit Pelayanan Grati	Kawasan permukiman Tambak Lekok	unit	1341				APBN, APBD 2	PDAM
			Pemeliharaan bangunan penjernih/pengolahan air	Dsn. Sanggran barat	unit	1				APBD 2	Dinas Kelautan dan Perikanan
4	Drainase Lingkungan										

No	Program	Kegiatan	Uraian Kegiatan	Lokasi	Satuan	Volume	Tahun Penanganan			Sumber Pendanaan	Penanggung Jawab
							2018	2019	2020		
	Program pembangunan saluran drainase/gorong-gorong	Pembangunan saluran drainase/gorong-gorong	Pembangunan drainase	Kawasan permukiman Tambak Lekok	meter	7330				APBN, APBD 2, ADD	Dinas Perumahan dan kawasan permukiman, pemerintah desa
		Rehabilitasi/pemeliharaan normalisasi saluran sungai	Normalisasi sungai Andil	Sungai Lekok	LS	1				APBD 2	DPU sumber daya air kab
	Program pengembangan dan pengelolaan jaringan irigasi, rawa dan jaringan pengairan lainnya	Pembangunan sumur resapan	Pembangunan sumur resapan biopori	Kawasan permukiman Tambak Lekok	LS	1				APBD 2	Dinas Lingkungan Hidup
5	Air Limbah										
	Program Lingkungan Sehat Perumahan	Penyediaan sarana air bersih dan sanitasi dasar terutama bagi masyarakat miskin	Pembangunan Tangki Septik Komunal	Kawasan permukiman Tambak Lekok	unit	54				APBN, APBD 2	Dinas Perumahan dan Kawasan permukiman
			Pembangunan jamban keluarga	Kawasan permukiman Tambak Lekok	unit	1028				APBN, APBD2, Masyarakat	Dinas Perumahan dan Kawasan permukiman, Dinas Kesehatan
			Pembangunan MCK Umum	Sekitar obyek wisata skilot	unit	1				APBN, APBD 2, CSR	Dinas Perumahan dan Kawasan permukiman
			Optimalisasi MCK Umum eksisting	Kawasan permukiman Tambak Lekok	unit	1				APBN, APBD 2	Dinas Perumahan dan Kawasan permukiman
	Program Promosi Kesehatan dan Pemberdayaan masyarakat	Penyuluhan masyarakat pola hidup sehat	Sosialisasi & Kampanye PHBS kepada Masyarakat	Kawasan permukiman Tambak Lekok	kali per/tahun	3				APBD 2	Dinas Kesehatan
			Kampanye penggunaan & pemeliharaan MCK (penggunaan jamban sehat)	Kawasan permukiman Tambak Lekok	kali per/tahun	3				APBD 2	Dinas Kesehatan
6	Persampahan										
	Program Pengembangan	Peningkatan peran serta masyarakat dalam	Pembinaan pendaurulangan sampah	Kawasan permukiman Tambak Lekok	kali per/tahun	3				APBD 2	Dinas Lingkungan Hidup

No	Program	Kegiatan	Uraian Kegiatan	Lokasi	Satuan	Volume	Tahun Penanganan			Sumber Pendanaan	Penanggung Jawab
							2018	2019	2020		
	Kinerja Pengelolaan Persampahan	pengelolaan persampahan	Bersih pantai	Kawasan permukiman Tambak Lekok	kali per/tahun	3				APBD 2	Dinas Perikanan dan Kelautan
		Penyediaan prasarana dan sarana pengelolaan persampahan	Pembangunan TPS 3 R	Pusat Perekonomian Peisisr (sekitar TPI dan Pasar)	LS	1				APBN, APBD 2, CSR	Dinas Lingkungan Hidup
			Pengadaan Kontainer Sampah (terpilah)	Kawasan permukiman Tambak Lekok	Unit	1				APBD 2	Dinas Lingkungan Hidup
			Pengadaan pencacah sampah	Kawasan permukiman Tambak Lekok	Unit	1				APBD 2	Dinas Lingkungan Hidup
			pengadaan bak sampah	Kawasan permukiman Tambak Lekok	Unit	1.358				APBD 2	Dinas Lingkungan Hidup
			Pengadaan gerobak sampah dorong	Kawasan permukiman Tambak Lekok	Unit	3				APBD 2, CSR	Dinas Lingkungan Hidup
			Pengadaan gerobak sampah bermotor bersekat	Kawasan permukiman Tambak Lekok	Unit	3				APBD 2, CSR	Dinas Lingkungan Hidup
7	Pengamanan Kebakaran										
	Program peningkatan kesiagaan dan pencegahan bahaya kebakaran	Kegiatan penyuluhan pencegahan bahaya kebakaran	Penyuluhan pencegahan bahaya kebakaran	Kawasan permukiman Tambak Lekok	kali per/tahun	3				APBD 2	Satpol PP, BPBD
		Pengadaan sarana dan prasarana pencegahan bahaya kebakaran	Pembangunan tandon air dan pompa air	Kawasan permukiman Tambak Lekok	unit	3				APBD 2	Satpol PP, BPBD
			Pembangunan hidran	Kawasan permukiman Tambak Lekok	unit	3				APBD 2	Satpol PP, BPBD

VIII.C INDIKASI PROGRAM PENANGANAN PERMUKIMAN KUMUH DI KAWASAN JATIREJO

No.	Program	Kegiatan	Uraian Kegiatan	Lokasi	Satuan	Volume	Tahun Penanganan			Sumber Pendanaan	Penanggung Jawab
							2018	2019	2020		
1	Bangunan Gedung										
	Program Pengendalian Pemanfaatan Ruang	Sosialisasi kebijakan pengendalian pemanfaatan ruang	Sosialisasi terkait KDB, KLB dan Garis Sempadan	Dsn. Pangaletan, Dsn. padekan, Dsn Lampean, Dsn. Morngelen, Dsn. Payangan, Dsn. Mimbo, Dsn. Ujung gunung, Asemrajuh dan Parasgempal	kali per/tahun	3				APBD 2	Bappeda, Dinas Perumahan dan kawasan permukiman
	Program Lingkungan Sehat Perumahan	Sosialisasi hunian sehat	Sosialisasi infrastruktur dan hunian yang sehat bagi masyarakat pesisir	Kawasan permukiman Jatirejo	kali per/tahun	3				APBD 2	Dinas Perumahan dan kawasan permukiman dan Dinas Kesehatan
	Program Pengembangan Perumahan	Fasilitasi dan stimulasi pembangunan perumahan masyarakat kurang mampu	Rehab rumah tidak layak huni	Kawasan permukiman Jatirejo	unit	84				APBN, APBD 2, TNI	Dinas Perumahan dan kawasan permukiman
	Program Pemberdayaan Ekonomi Masyarakat Pesisir	Pengembangan pusat perekonomian pesisir	Revitalisasi TPI	Kawasan permukiman Jatirejo	paket	1				APBN, APBD 2	Dinas Kelautan dan Perikanan
		Pemberdayaan Masyarakat Pesisir	Penataan Kawasan Perdagangan	Kawasan permukiman Jatirejo	Paket	1				APBN, APBD 2	Dinas Kelautan dan Perikanan
		Pendampingan/pelatihan terkait pengembangan ekonomi masyarakat	Kawasan permukiman Jatirejo	Kawasan permukiman Jatirejo	kali per/tahun	3				APBD 2	Dinas Kelautan dan Perikanan
	Program Pengelolaan Ruang Terbuka Hijau	Pengembangan RTH	Pembangunan jalur hijau sempadan pantai	Sempadan Pantai	meter	2000				APBD 2, masyarakat	Dinas Lingkungan Hidup
2	Jalan Lingkungan										
	Program Pembangunan Jalan dan Jembatan	Pembangunan jalan	Pembangunan jalan lingkungan	Kawasan permukiman Jatirejo	Meter	3200				APBD 1, APBD 2, ADD	Dinas Perumahan dan kawasan permukiman, pemerintah desa
			Pembangunan Jalan Poros	Jalan raya Jatirejo	Meter	500					APBD 1 dan APBD 2
	Program inspeksi kondisi Jalan dan Jembatan	Pembangunan inspeksi kondisi jalan	Pembangunan jalan inspeksi	Sepanjang pantai	Meter	2000				APBD 1 dan APBD 2	Dinas PU Bina Marga
3	Air Minum										
	Program Lingkungan Sehat Perumahan	Penyediaan sarana air bersih dan sanitasi dasar terutama bagi masyarakat miskin	Sosialisasi baku mutu air aman	Kawasan permukiman Jatirejo	kali per/tahun	3				APBD 2	Dinas Kesehatan, Dinas lingkungan Hidup
	Program Lingkungan Sehat Perumahan		Pembangunan jaringan perpipaan dan sambungan rumah dari PDAM Unit Pelayanan Grati	Kawasan permukiman Jatirejo	unit	1974					APBN, APBD 2

No.	Program	Kegiatan	Uraian Kegiatan	Lokasi	Satuan	Volume	Tahun Penanganan			Sumber Pendanaan	Penanggung Jawab
							2018	2019	2020		
4	Drainase Lingkungan										
	Program pembangunan saluran drainase/ gorong-gorong	Pembangunan saluran drainase/ gorong-gorong	Pembangunan drainase	Kawasan permukiman Jatirejo	meter	5751				APBN, APBD 2, ADD	Dinas Perumahan dan kawasan permukiman, pemerintah desa
	Program pengembangan dan pengelolaan jaringan irigasi, rawa dan jaringan pengairan lainnya	Pembangunan sumur resapan	Pembangunan sumur resapan biopori	Kawasan permukiman Jatirejo	LS	1				APBD 2	Dinas Lingkungan Hidup
5	Air Limbah										
	Program Lingkungan Sehat Perumahan	Penyediaan sarana air bersih dan sanitasi dasar terutama bagi masyarakat miskin	Pembangunan Tangki Septik Komunal	Dsn. Pangaletan, Dsn. padekan, Dsn Lampean, Dsn. Morngelen, Dsn. Payangan, Dsn. Mimbo, Dsn. Ujung gunung, Asemrajuh dan Paragempal	unit	86				APBN, APBD 2	Dinas Perumahan dan Kawasan permukiman
			Pembangunan MCK Umum	Kawasan Perjas	unit	1				APBN, APBD 2, CSR	Dinas Perumahan dan Kawasan permukiman
			Pembangunan jamban keluarga	Kawasan permukiman Jatirejo	unit	1631				APBN, APBD2, Masyarakat	Dinas Perumahan dan Kawasan permukiman
	Program Promosi Kesehatan dan Pemberdayaan masyarakat	Penyuluhan masyarakat pola hidup sehat	Sosialisasi & Kampanye PHBS kepada Masyarakat	Kawasan permukiman Jatirejo	kali per/tahun	3				APBD 2	Dinas Kesehatan
			Kampanye penggunaan & pemeliharaan MCK (penggunaan jamban sehat)	Kawasan permukiman Jatirejo	kali per/tahun	3				APBD 2	Dinas Kesehatan
6	Persampahan										
	Program Pengembangan Kinerja Pengelolaan Persampahan	Peningkatan peran serta masyarakat dalam pengelolaan persampahan	pembinaan pendaurulangan sampah	Kawasan permukiman Jatirejo	kali per/tahun	3				APBD 2	Dinas Lingkungan Hidup
			Bersih pantai	Kawasan permukiman Jatirejo	kali per/tahun	3				APBD 2	Dinas Perikanan dan Kelautan
		Penyediaan prasarana dan sarana pengelolaan persampahan	Pembangunan TPS 3 R	Kawasan sempadan pantai dekat TPI	LS	1				APBN, APBD 2, CSR	Dinas Lingkungan Hidup
			Pengadaan Kontainer Sampah (terpilah)	Kawasan permukiman Jatirejo	Unit	1				APBD 2	Dinas Lingkungan Hidup
			Pengadaan pencacah sampah	Kawasan permukiman Jatirejo	Unit	1				APBD 2	Dinas Lingkungan Hidup
			pengadaan bak sampah	Kawasan permukiman Jatirejo	Unit	2304				APBD 2	Dinas Lingkungan Hidup
			Pengadaan gerobak sampah dorong	Kawasan permukiman Jatirejo	Unit	5				APBD 2, CSR	Dinas Lingkungan Hidup
			Pengadaan gerobak sampah bermotor bersekat	Kawasan permukiman Jatirejo	Unit	3				APBD 2, CSR	Dinas Lingkungan Hidup
7	Pengamanan Kebakaran										

No.	Program	Kegiatan	Uraian Kegiatan	Lokasi	Satuan	Volume	Tahun Penanganan			Sumber Pendanaan	Penanggung Jawab
							2018	2019	2020		
	Program peningkatan kesiagaan dan pencegahan bahaya kebakaran	Kegiatan penyuluhan pencegahan bahaya kebakaran	Penyuluhan pencegahan bahaya kebakaran	Kawasan permukiman Jatirejo	LS	1				APBD 2	Satpol PP, BPBD
		Pengadaan sarana dan prasarana pencegahan bahaya kebakaran	Pembangunan tandon air dan pompa air	Kawasan permukiman Jatirejo	unit	2				APBD 2	Satpol PP, BPBD
			Pembangunan hidran	Kawasan permukiman Jatirejo	unit	2				APBD 2	Satpol PP, BPBD

VIII.D INDIKASI PROGRAM PENANGANAN PERMUKIMAN KUMUH DI KAWASAN PENUNGGUL

No.	Program	Kegiatan	Uraian Kegiatan	Lokasi	Satuan	Volume	Tahun Penanganan				Sumber Pendanaan	Penanggung Jawab
							2018	2019	2020	2021		
	Program Pengendalian Pemanfaatan Ruang	Sosialisasi kebijakan pengendalian pemanfaatan ruang	Sosialisasi terkait KDB, KLB dan Garis Sempadan	Kawasan permukiman Penunggul	kali per/tahun	4					APBD 2	Bappeda, Dinas Perumahan dan kawasan permukiman
	Program Lingkungan Sehat Perumahan	Sosialisasi hunian sehat	Sosisalisasi infrastruktur dan hunian yang sehat bagi masyarakat pesisir	Kawasan permukiman Penunggul	kali per/tahun	4					APBD 2	Dinas Perumahan dan kawasan permukiman dan Dinas Kesehatan
	Program Pengembangan Perumahan	Fasilitasi dan stimulasi pembangunan perumahan masyarakat kurang mampu	Rehab rumah tidak layak huni	Dusun Pesisir dan Sawahan	unit	18					APBN, APBD 2, TNI	Dinas Perumahan dan kawasan permukiman
	Pemberdayaan Masyarakat Pesisir	Pemberdayaan Masyarakat Pesisir	Pendampingan/pelatihan terkait pengembangan ekonomi masyarakat	Kawasan permukiman Penunggul	kali per/tahun	4					APBD 2	Dinas Kelautan dan Perikanan
	Program pengembangan ekowisata dan jasa lingkungan di kawasan-kawasan konservasi laut dan hutan	Promosi kegiatan wisata	Promosi kawasan wisata mangrove	wisata mangrove	Ls	1					APBD 2	Dinas Kebudayaan dan Pariwisata
		Pengembangan ekowisata dan jasa lingkungan di kawasan konservasi	Penataan kawasan wisata mangrove	Kawasan permukiman Penunggul	Ls	1					APBN, APBD 2	Dinas Pariwisata
	Program Pengembangan Destinasi Pariwisata	Peningkatan pembangunan sarana dan prasarana pariwisata	Pembangunan gapura	wisata mangrove	paket	1					APBN, APBD 2	Dinas Pariwisata
2	Jalan Lingkungan											
	Program Pembangunan Jalan dan Jembatan	Pembangunan jalan	Pembangunan jalan lingkungan	Kawasan permukiman Penunggul	Meter	1.179					APBD 1, APBD 2, ADD	Dinas Perumahan dan kawasan permukiman, pemerintah desa
			Pembangunan jalan akses	Akses masuk wisata mangrove	Meter	500						APBD2

No.	Program	Kegiatan	Uraian Kegiatan	Lokasi	Satuan	Volume	Tahun Penanganan				Sumber Pendanaan	Penanggung Jawab
							2018	2019	2020	2021		
		Pembangunan jembatan	Pembangunan jembatan penghubung antar kawasan	Kawasan permukiman Penunggul	paket	1					APBD 1 dan APBD 2	Dinas PU Bina Marga
3	Air Minum											
	Program Lingkungan Sehat Perumahan	Penyediaan sarana air bersih dan sanitasi dasar terutama bagi masyarakat miskin	Sosialisasi baku mutu air aman	Kawasan permukiman Penunggul	kali per/tahun	4					APBD 2	Dinas Kesehatan, Dinas lingkungan Hidup
			Pembangunan jaringan perpipaan dan sambungan rumah dari PDAM Unit Pelayanan Nguling	Kawasan permukiman Penunggul	unit	300					APBD 2 dan masyarakat	PDAM
			Pembangunan tandon air	kawasan wisata mangrove	unit	1					APBD 2	Dinas perumahan dan kawasan permukiman
4	Drainase Lingkungan											
	Program pembangunan saluran drainase/gorong-gorong	Pembangunan saluran drainase/gorong-gorong	Pembangunan drainase	Kawasan permukiman Penunggul	meter	2.006					APBN, APBD 2, ADD	Dinas Perumahan dan kawasan permukiman, pemerintah desa
	Program pengembangan dan pengelolaan jaringan irigasi, rawa dan jaringan pengairan lainnya	Pembangunan sumur resapan	Pembangunan sumur resapan biopori	Kawasan permukiman Penunggul	LS	1					APBD 2	Dinas Lingkungan Hidup
	Program pengembangan dan pengelolaan jaringan irigasi, rawa dan jaringan pengairan lainnya	Rehabilitasi/pemeliharaan normalisasi saluran sungai	Normalisasi sungai lawean	sungai lawean	LS	1					APBD 1	DPU sumber daya air prov
5	Air Limbah											
	Program Lingkungan Sehat Perumahan	Penyediaan sarana air bersih dan sanitasi dasar terutama bagi masyarakat miskin	Pembangunan jamban keluarga	Dusun Pesisir RT 3	unit	15					APBN, APBD2, CSR, Masyarakat	Dinas Perumahan dan Kawasan permukiman, Dinas Kesehatan
			Pembangunan Tangki Septik Komunal	RT3 RW 2	unit	1					APBN, APBD2,	Dinas Perumahan dan Kawasan permukiman
			Pembangunan MCK Umum	Kawasan Wisata Mangrove	unit	1					APBN, APBD 2, CSR	Dinas Perumahan dan Kawasan permukiman
	Program Promosi Kesehatan dan Pemberdayaan masyarakat	Penyuluhan masyarakat pola hidup sehat	Sosialisasi & Kampanye PHBS kepada Masyarakat	Kawasan permukiman Penunggul	kali per/tahun	4					APBD 2	Dinas Kesehatan
			Kampanye penggunaan & pemeliharaan MCK	Kawasan permukiman Penunggul	kali per/tahun	4					APBD 2	Dinas Kesehatan

No.	Program	Kegiatan	Uraian Kegiatan	Lokasi	Satuan	Volume	Tahun Penanganan				Sumber Pendanaan	Penanggung Jawab
							2018	2019	2020	2021		
			(penggunaan jamban sehat)									
6	Persampahan											
	Program Pengembangan Kinerja Pengelolaan Persampahan	Peningkatan peran serta masyarakat dalam pengelolaan persampahan	pembinaan pendaurulangan sampah	Kawasan permukiman Penunggul	kali per/tahun	4					APBD 2	Dinas Lingkungan Hidup
		Penyediaan prasarana dan sarana pengelolaan persampahan	Pembangunan TPS 3 R	Dusun Pesisir	LS	1					APBN	Dinas Lingkungan Hidup
			Pengadaan Kontainer Sampah (terpilah)	kawasan Wisata Mangrove	paket	1					APBD2	Dinas Lingkungan Hidup
			Pengadaan pencacah sampah	Kawasan permukiman Penunggul	LS	1					APBD 2	Dinas Lingkungan Hidup
			pengadaan bak sampah	Kawasan permukiman Penunggul	Unit	298					APBD 2	Dinas Lingkungan Hidup
			Pengadaan gerobak sampah dorong	Kawasan permukiman Penunggul	Unit	3					APBD 2, CSR	Dinas Lingkungan Hidup
	Pengadaan gerobak sampah bermotor bersekat		Kawasan permukiman Penunggul	Unit	1					APBD 2, CSR	Dinas Lingkungan Hidup	
7	Pengamanan Kebakaran											
	Program peningkatan kesiagaan dan pencegahan bahaya kebakaran	Kegiatan penyuluhan pencegahan bahaya kebakaran	Kegiatan penyuluhan pencegahan bahaya kebakaran	Kawasan permukiman Penunggul	kali per/tahun	4					APBD 2	Satpol PP, BPBD
		Pengadaan sarana dan prasarana pencegahan bahaya kebakaran	pembangunan tandon air dan pompa air	Kawasan permukiman Penunggul	unit	1					APBD 2	Satpol PP, BPBD

VIII.E INDIKASI PROGRAM PENANGANAN PERMUKIMAN KUMUH DI KAWASAN MLATEN

No.	Program	Kegiatan	Uraian Kegiatan	Lokasi	Satuan	Volume	Tahun Penanganan				Sumber Pendanaan	Penanggung Jawab
							2018	2019	2020	2021		
1	Bangunan Gedung											
	Program Pengendalian Pemanfaatan Ruang	Sosialisasi kebijakan pengendalian pemanfaatan ruang	Sosialisasi terkait KDB, KLB dan Garis Sempadan	Kawasan permukiman Mlaten	kali per/tahun	4					APBD 2	Bappeda, Dinas Perumahan dan kawasan permukiman
	Program Lingkungan Sehat Perumahan Perumahan	Sosialisasi hunian sehat	Sosialisasi infrastruktur dan hunian yang sehat bagi masyarakat pesisir	Kawasan permukiman Mlaten	kali per/tahun	4					APBD 2	Dinas Perumahan dan kawasan permukiman dan Dinas Kesehatan
	Program Pengembangan Perumahan	Fasilitasi dan stimulasi pembangunan perumahan masyarakat kurang mampu	Rehab rumah tidak layak huni	Kawasan permukiman Mlaten	unit	3					APBN, APBD 2, TNI	Dinas Perumahan dan kawasan permukiman
	Pemberdayaan Masyarakat Pesisir	Pemberdayaan Masyarakat Pesisir	Pendampingan/pelatihan terkait pengembangan ekonomi masyarakat	Kawasan permukiman Mlaten	kali per/tahun	4					APBD 2	Dinas Kelautan dan Perikanan
	Program pengembangan ekowisata dan jasa lingkungan di kawasan-kawasan konservasi laut dan hutan	Penataan sempadan pantai	Penataan sempadan pantai	Kawasan permukiman Mlaten	paket	1					APBN, APBD 2	Dinas Kelautan dan Perikanan
		Pembangunan sarana prasarana pesisir	Pembangunan tambatan perahu	Kawasan permukiman Mlaten	meter	300					APBD 2, ADD	Dinas Kelautan dan Perikanan
	Program Pengelolaan Ruang Terbuka Hijau	Pengembangan RTH	Pembangunan jalur hijau sempadan pantai	Sempadan Pantai	meter	500					APBD 2	Dinas Lingkungan Hidup
2	Jalan Lingkungan											
	Program Pembangunan Jalan dan Jembatan	Pembangunan jalan	Pembangunan jalan lingkungan	Kawasan permukiman Mlaten	Meter	1521					APBD 1, APBD 2, ADD	Dinas Perumahan dan kawasan permukiman, pemerintah desa

No.	Program	Kegiatan	Uraian Kegiatan	Lokasi	Satuan	Volume	Tahun Penanganan				Sumber Pendanaan	Penanggung Jawab
							2018	2019	2020	2021		
	Program inspeksi kondisi Jalan dan Jembatan	Pembangunan inspeksi kondisi jalan	Pembangunan jalan inspeksi	sempadan pantai	Meter	416					APBD 1 dan APBD 2	Dinas PU Bina Marga
3	Air Minum											
	Program Lingkungan Sehat Perumahan	Penyediaan sarana air bersih dan sanitasi dasar terutama bagi masyarakat miskin	Sosialisasi baku mutu air aman	Kawasan permukiman Mlaten	kali per/tahun	4					APBD 2	Dinas Kesehatan, Dinas lingkungan Hidup
			Pembangunan jaringan perpipaan dan sambungan rumah dari PDAM Unit Pelayanan Nguling	Kawasan permukiman Mlaten	unit	300					APBD 2 dan masyarakat	PDAM
4	Drainase Lingkungan											
	Program pembangunan saluran drainase/gorong-gorong	Pembangunan saluran drainase/gorong-gorong	Pembangunan drainase	Kawasan permukiman Mlaten	meter	1976					APBN, APBD 2, ADD	Dinas Perumahan dan kawasan permukiman, pemerintah desa
	Program pengembangan dan pengelolaan jaringan irigasi, rawa dan jaringan pengairan lainnya	Pembangunan sumur resapan	Pembangunan sumur resapan biopori	Kawasan permukiman Mlaten	unit	1					APBD 2	Dinas Lingkungan Hidup
	Program pengembangan dan pengelolaan jaringan irigasi, rawa dan jaringan pengairan lainnya	Rehabilitasi/pemeliharaan normalisasi saluran sungai	Normalisasi sungai	Kawasan permukiman Mlaten	LS	1					APBD 2	DPU sumber Daya air
5	Air Limbah											
	Program Lingkungan Sehat Perumahan	Penyediaan sarana air bersih dan sanitasi dasar terutama bagi masyarakat miskin	Pembangunan jamban keluarga	Dsn Pesisir	unit	218					APBN, APBD2, CSR, Masyarakat	Dinas Perumahan dan Kawasan permukiman, Dinas Kesehatan
			Pembangunan Tangki Septik Komunal	Dsn Pesisir	unit	11					APBN, APBD 2	Dinas Perumahan dan Kawasan permukiman

No.	Program	Kegiatan	Uraian Kegiatan	Lokasi	Satuan	Volume	Tahun Penanganan				Sumber Pendanaan	Penanggung Jawab	
							2018	2019	2020	2021			
			Pembangunan MCK Umum	Dusun Pesisir	unit	1					APBN, APBD 2, CSR	Dinas Perumahan dan Kawasan permukiman	
	Program Promosi Kesehatan dan Pemberdayaan masyarakat	Penyuluhan masyarakat pola hidup sehat	Sosialisasi & Kampanye PHBS kepada Masyarakat	Kawasan permukiman Mlaten	kali per/tahun	4					APBD 2	Dinas Kesehatan	
			Kampanye penggunaan & pemeliharaan MCK (penggunaan jamban sehat)	Kawasan permukiman Mlaten	kali per/tahun	4						APBD 2	Dinas Kesehatan
6	Persampahan												
	Program Pengembangan Kinerja Pengelolaan Persampahan	Peningkatan peran serta masyarakat dalam pengelolaan persampahan	pembinaan pendaurulangan sampah	Kawasan permukiman Mlaten	kali per/tahun	4					APBD 2	Dinas Lingkungan Hidup	
			bersih pantai	Kawasan permukiman Mlaten	LS	1						APBD 2	Dinas Perikanan dan Kelautan
		Penyediaan prasarana dan sarana pengelolaan persampahan	Pembangunan TPS 3 R	Dusun Pesisir	LS	1					APBN, APBD 2	Dinas Lingkungan Hidup	
			Pengadaan Kontainer Sampah (terpilah)	Kawasan permukiman Mlaten	Unit	1						APBD 2	Dinas Lingkungan Hidup
			Pengadaan pencacah sampah	Kawasan permukiman Mlaten	Unit	1						APBD 2	Dinas Lingkungan Hidup
			pengadaan bak sampah	Kawasan permukiman Mlaten	Unit	424						APBD 2	Dinas Lingkungan Hidup
			Pengadaan gerobak sampah dorong	Kawasan permukiman Mlaten	Unit	2						APBD 2, CSR	Dinas Lingkungan Hidup
			Pengadaan gerobak sampah bermotor bersekat	Kawasan permukiman Mlaten	Unit	2						APBD 2, CSR	Dinas Lingkungan Hidup
7	Pengamanan Kebakaran												
	Program peningkatan kesiagaan dan pencegahan bahaya kebakaran	Kegiatan penyuluhan pencegahan bahaya kebakaran	Kegiatan penyuluhan pencegahan bahaya kebakaran	Kawasan permukiman Mlaten	kali per/tahun	4					APBD 2	Satpol PP, BPBD	
		Pengadaan sarana dan prasarana pencegahan bahaya kebakaran	pembangunan tandon air dan pompa air	Kawasan permukiman Mlaten	unit	1					APBD 2	Satpol PP, BPBD	

VIII.F INDIKASI PROGRAM PENANGANAN PERMUKIMAN KUMUH DI KAWASAN WONOKITRI

No.	Program	Kegiatan	Uraian Kegiatan	Lokasi	Satuan	Volume	Tahun Penanganan				Sumber Pendanaan	Penanggung Jawab
							2018	2019	2020	2021		
1	Bangunan Gedung											
	Program Pengendalian Pemanfaatan Ruang	Sosialisasi kebijakan pengendalian pemanfaatan ruang	Sosialisasi terkait KDB, KLB dan Garis Sempadan	Kawasan permukiman Wonokitri	kali per/tahun	4	Rp 50.000.000	Rp 50.000.000	Rp 50.000.000	Rp 50.000.000	APBD 2	Bappeda, Dinas Perumahan dan kawasan permukiman
			Sosialisasi standar teknis BG di kawasan rawan bencana	Kawasan permukiman Wonokitri	kali per/tahun	2		Rp 50.000.000		Rp 50.000.000	APBD 2	Bappeda, Dinas Perumahan dan kawasan permukiman
	Program Pengembangan Perumahan	Fasilitasi dan stimulasi pembangunan perumahan masyarakat kurang mampu	Rehab rumah tidak layak huni	RW 1, RW 2, RW 3, RW 4, RW 5	unit	21			Rp 525.000.000		APBN, APBD 2, TNI	Dinas Perumahan dan kawasan permukiman
2	Jalan Lingkungan											
	Program Pembangunan Jalan dan Jembatan	Pembangunan jalan	Pembangunan jalan lingkungan	RW 2	Meter	182			Rp 109.200.000		APBD 1, APBD 2, ADD	Dinas Perumahan dan kawasan permukiman, pemerintah desa
3	Air Minum											
	Program Lingkungan Sehat Perumahan	Penyediaan sarana air bersih dan sanitasi dasar terutama bagi masyarakat miskin	Sosialisasi pembentukan kelompok HIPAM	Kawasan permukiman Wonokitri	paket	1		Rp 50.000.000			APBD 2	Dinas Perumahan dan kawasan permukiman
			Pembentukan kelompok HIPAM	Kawasan permukiman Wonokitri	paket	1			Rp 100.000.000		APBD 2 dan masyarakat	Dinas Perumahan dan kawasan permukiman
			Sosialisasi baku mutu air aman	Kawasan permukiman Wonokitri	kali per/tahun	4	Rp 50.000.000	Rp 50.000.000	Rp 50.000.000	Rp 50.000.000	APBD 2	Dinas Kesehatan, Dinas lingkungan Hidup
			Revitalisasi tendon air dan jaringan pipa	Kawasan permukiman Wonokitri	LS	1			Rp 50.000.000		APBD 2 dan masyarakat	HIPAM

No.	Program	Kegiatan	Uraian Kegiatan	Lokasi	Satuan	Volume	Tahun Penanganan				Sumber Pendanaan	Penanggung Jawab
							2018	2019	2020	2021		
			distribusi									
4	Drainase Lingkungan											
	Program pembangunan saluran drainase/gorong-gorong	Pembangunan saluran drainase/gorong-gorong	Pembangunan drainase	Kawasan permukiman Wonokitri	meter	1.462			Rp 731,000,000		APBN, APBD 2, ADD	Dinas Perumahan dan kawasan permukiman, pemerintah desa
			Pemeliharaan saluran drainase	Kawasan permukiman Wonokitri	meter	4.247				Rp 1.486.450.000	APBD 2, ADD	Dinas Perumahan dan Kawasan permukiman, Desa
	Program pengembangan dan pengelolaan jaringan irigasi, rawa dan jaringan pengairan lainnya	Pembangunan sumur resapan	Pembangunan sumur resapan biopori	Kawasan permukiman Wonokitri	LS	1			Rp 100.000.000	APBD 2	Dinas Lingkungan Hidup	
5	Air Limbah											
	Program Lingkungan Sehat Perumahan	Penyediaan sarana air bersih dan sanitasi dasar terutama bagi masyarakat miskin	Pembangunan jamban keluarga dan tangki septik	RT 1/RW 1	unit	1			Rp 5.000.000		APBN, APBD2, CSR, Masyarakat	Dinas Perumahan dan Kawasan permukiman, Dinas Kesehatan
	Program Promosi Kesehatan dan Pemberdayaan masyarakat	Penyuluhan masyarakat pola hidup sehat	Sosialisasi & Kampanye PHBS kepada Masyarakat	Kawasan permukiman Wonokitri	kali per/tahun	4	Rp 50.000.000	Rp 50.000.000	Rp 50.000.000	Rp 50.000.000	APBD 2	Dinas Kesehatan
			Kampanye penggunaan & pemeliharaan MCK (penggunaan jamban sehat)	Kawasan permukiman Wonokitri	kali per/tahun	4	Rp 50.000.000	Rp 50.000.000	Rp 50.000.000	Rp 50.000.000	APBD 2	Dinas Kesehatan
6	Persampahan											
	Program Pengembangan Kinerja Pengelolaan Persampahan	Peningkatan peran serta masyarakat dalam pengelolaan persampahan	Pembinaan pendurulan sampah	Kawasan permukiman Wonokitri	kali per/tahun	4	Rp 50.000.000	Rp 50.000.000	Rp 50.000.000	Rp 50.000.000	APBD 2	Dinas Lingkungan Hidup
		Penyediaan prasarana dan sarana pengelolaan	Pembangunan TPS 3 R	Kawasan permukiman Wonokitri	LS	1				Rp 500.000.000	APBN, APBD 2	Dinas Lingkungan Hidup

No.	Program	Kegiatan	Uraian Kegiatan	Lokasi	Satuan	Volume	Tahun Penanganan				Sumber Pendanaan	Penanggung Jawab
							2018	2019	2020	2021		
		persampahan	Pengadaan Kontainer Sampah (terpilah)	Kawasan permukiman Wonokitri	Unit	1				Rp 150.000.000	APBD 2	Dinas Lingkungan Hidup
			Pengadaan pencacah sampah	Kawasan permukiman Wonokitri	Unit	1				Rp 40.000.000	APBD 2	Dinas Lingkungan Hidup
			pengadaan bak sampah	Kawasan permukiman Wonokitri	Unit	638				Rp 319,000,000	APBD 2	Dinas Lingkungan Hidup
			Pengadaan gerobak sampah dorong	Kawasan permukiman Wonokitri	Unit	2				Rp 10.000.000	APBD 2, CSR	Dinas Lingkungan Hidup
			Pengadaan gerobak sampah bermotor bersekat	Kawasan permukiman Wonokitri	LS	2				Rp 54.000.000	APBD 2, CSR	Dinas Lingkungan Hidup
7	Pengamanan Kebakaran											
	Program peningkatan kesiagaan dan pencegahan bahaya kebakaran	Kegiatan penyuluhan pencegahan bahaya kebakaran	Kegiatan penyuluhan pencegahan bahaya kebakaran	Kawasan permukiman Wonokitri	kali per/tahun	4	Rp 50.000.000	Rp 50.000.000	Rp 50.000.000	Rp 50.000.000	APBD 2	Satpol PP, BPBD
		Pengadaan sarana dan prasarana pencegahan bahaya kebakaran	pengadaan APAR	Kawasan permukiman Wonokitri	LS	1				Rp 50.000.000	APBD 2	Satpol PP, BPBD

VIII.G INDIKASI PROGRAM PENANGANAN PERMUKIMAN KUMUH DI KAWASAN SUNGI KULON

No.	Program	Kegiatan	Uraian Kegiatan	Lokasi	Satuan	Volume	Tahun Penanganan				Sumber Pendanaan	Penanggung Jawab
							2018	2019	2020	2021		
1	Bangunan Gedung											
	Program Pengendalian Pemanfaatan Ruang	Sosialisasi kebijakan pengendalian pemanfaatan ruang	Sosialisasi terkait KDB, KLB dan Garis Sempadan	Kawasan permukiman Sungai Kulon	kali per/tahun	4	Rp 50.000.000	Rp 50.000.000	Rp 50.000.000	Rp 50.000.000	APBD 2	Bappeda, Dinas Perumahan dan kawasan permukiman
	Program Pengembangan Perumahan	Fasilitasi dan stimulasi pembangunan perumahan masyarakat kurang mampu	Rehab rumah tidak layak huni	RW 2 dan RW 3	unit	11			Rp 275.000.000		APBN, APBD 2, TNI	Dinas Perumahan dan kawasan permukiman
2	Jalan Lingkungan											
	Program Pembangunan Jalan dan Jembatan	Pembangunan jalan	Pembangunan jalan lingkungan	Kawasan permukiman Sungai Kulon	Meter	306			Rp 183.360.000		APBD 1, APBD 2, ADD	Dinas Perumahan dan kawasan permukiman, pemerintah desa
3	Air Minum											
	Program Lingkungan Sehat Perumahan	Penyediaan sarana air bersih dan sanitasi dasar terutama bagi masyarakat miskin	Sosialisasi baku mutu air aman	Kawasan permukiman Sungai Kulon	kali per/tahun	4	Rp 50.000.000	Rp 50.000.000	Rp 50.000.000	Rp 50.000.000	APBD 2	Dinas Kesehatan, Dinas lingkungan Hidup
			Pembangunan jaringan perpipaan dan sambungan rumah dari Optik Kraton (SPAM Umbulan)	Kawasan permukiman Sungai Kulon	unit	500			Rp 650.000.000		APBN, APBD 2	PDAM
4	Drainase Lingkungan											
	Program pembangunan saluran drainase/gorong-gorong	Pembangunan saluran drainase/gorong-gorong	Pembangunan drainase	Kawasan permukiman Sungai Kulon	meter	2945			Rp 1,472,500,000		APBN, APBD 2, ADD	Dinas Perumahan dan kawasan permukiman, pemerintah desa

No.	Program	Kegiatan	Uraian Kegiatan	Lokasi	Satuan	Volume	Tahun Penanganan				Sumber Pendanaan	Penanggung Jawab
							2018	2019	2020	2021		
	Program pengembangan dan pengelolaan jaringan irigasi, rawa dan jaringan pengairan lainnya	Pembangunan sumur resapan	Pembangunan sumur resapan biopori	Kawasan permukiman Sungai Kulon	LS	1				Rp 100.000.000	APBD 2	Dinas Lingkungan Hidup
5	Air Limbah											
	Program Lingkungan Sehat Perumahan	Penyediaan sarana air bersih dan sanitasi dasar terutama bagi masyarakat miskin	Pembangunan jamban keluarga	RW 2 dan RW 3	unit	246			Rp 307,500,000	Rp 307,500,000	APBN, APBD2, CSR, Masyarakat	Dinas Perumahan dan Kawasan permukiman, Dinas Kesehatan
			Pembangunan Tangki Septik Komunal	RW 2 dan RW 3	unit	12				Rp 1,200,000,000	APBN, APBD 2, CSR	Dinas Perumahan dan Kawasan permukiman
	Program Promosi Kesehatan dan Pemberdayaan masyarakat	Penyuluhan masyarakat pola hidup sehat	Sosialisasi & Kampanye PHBS kepada Masyarakat	Kawasan permukiman Sungai Kulon	kali per/tahun	4	Rp 50.000.000	Rp 50.000.000	Rp 50.000.000	Rp 50.000.000	APBD 2	Dinas Kesehatan
			Kampanye penggunaan & pemeliharaan MCK (penggunaan jamban sehat)	Kawasan permukiman Sungai Kulon	kali per/tahun	4	Rp 50.000.000	Rp 50.000.000	Rp 50.000.000	Rp 50.000.000	APBD 2	Dinas Kesehatan
6	Persampahan											
	Program Pengembangan Kinerja Pengelolaan Persampahan	Penyediaan prasarana dan sarana pengelolaan persampahan	Pembangunan TPS 3 R	Kawasan permukiman Sungai Kulon	LS	1				Rp 500.000.000	APBN, APBD 2	Dinas Lingkungan Hidup
			Pengadaan Kontainer Sampah (terpilah)	Kawasan permukiman Sungai Kulon	Unit	1				Rp 150.000.000	APBD 2	Dinas Lingkungan Hidup
			Pengadaan pencacah sampah	Kawasan permukiman Sungai Kulon	Unit	1				Rp 40.000.000	APBD 2	Dinas Lingkungan Hidup
			pengadaan bak sampah	Kawasan permukiman Sungai Kulon	Unit	590				Rp 295,000,000	APBD 2	Dinas Lingkungan Hidup

No.	Program	Kegiatan	Uraian Kegiatan	Lokasi	Satuan	Volume	Tahun Penanganan				Sumber Pendanaan	Penanggung Jawab
							2018	2019	2020	2021		
			Pengadaan gerobak sampah dorong	Kawasan permukiman Sungi Kulon	Unit	2			Rp 10.000.000		APBD 2, CSR	Dinas Lingkungan Hidup
			Pengadaan gerobak sampah bermotor bersekat	Kawasan permukiman Sungi Kulon	Unit	2			Rp 27.000.000	Rp 27.000.000	APBD 2, CSR	Dinas Lingkungan Hidup
		Peningkatan peran serta masyarakat dalam pengelolaan persampahan	pembinaan pendaurulangan sampah	Kawasan permukiman Sungi Kulon	kali per/tahun	4	Rp 50.000.000	Rp 50.000.000	Rp 50.000.000	Rp 50.000.000	APBD 2	Dinas Lingkungan Hidup
7	Pengamanan Kebakaran											
	Program peningkatan kesiagaan dan pencegahan bahaya kebakaran	Kegiatan penyuluhan pencegahan bahaya kebakaran	Kegiatan penyuluhan pencegahan bahaya kebakaran	Kawasan permukiman Sungi Kulon	kali per/tahun	4	Rp 50.000.000	Rp 50.000.000	Rp 50.000.000	Rp 50.000.000	APBD 2	Satpol PP, BPBD
		Pengadaan sarana dan prasarana pencegahan bahaya kebakaran	pembangunan tandon air dan pompa air	Kawasan permukiman Sungi Kulon	unit	1				Rp 50.000.000	APBD 2	Satpol PP, BPBD

VIII.H INDIKASI PROGRAM PENANGANAN PERMUKIMAN KUMUH DI KAWASAN SUNGI WETAN

No.	Program	Kegiatan	Uraian Kegiatan	Lokasi	Satuan	Volume	Tahun Penanganan				Sumber Pendanaan	Penanggung Jawab
							2018	2019	2020	2021		
1	Bangunan Gedung											
	Program Pengendalian Pemanfaatan Ruang	Sosialisasi kebijakan pengendalian pemanfaatan ruang	Sosialisasi terkait KDB, KLB dan Garis Sempadan	Kawasan permukiman Sungai Wetan	kali per/tahun	4					APBD 2	Bappeda, Dinas Perumahan dan kawasan permukiman
	Program Pengembangan Perumahan	Fasilitasi dan stimulasi pembangunan perumahan masyarakat kurang mampu	Rehab rumah tidak layak huni	RW 3 DAN RW 4	unit	9					APBN, APBD 2, TNI	Dinas Perumahan dan kawasan permukiman
2	Air Minum											
	Program Lingkungan Sehat Perumahan	Penyediaan sarana air bersih dan sanitasi dasar terutama bagi masyarakat miskin	Sosialisasi baku mutu air aman	Kawasan permukiman Sungai Wetan	kali per/tahun	4					APBD 2	Dinas Kesehatan, Dinas lingkungan Hidup
			Pembangunan jaringan perpipaan dan sambungan rumah dari Optik Kraton (SPAM Umbulan)	Kawasan permukiman Sungai Wetan	unit	416					APBN, APBD 2	PDAM
3	Drainase Lingkungan											
	Program pembangunan saluran drainase/gorong-gorong	Pembangunan saluran drainase/gorong-gorong	Pembangunan drainase	Kawasan permukiman Sungai Wetan	meter	900					APBN, APBD 2, ADD	Dinas Perumahan dan kawasan permukiman, pemerintah desa
	Program pengembangan dan pengelolaan jaringan irigasi, rawa dan jaringan pengairan lainnya	Pembangunan sumur resapan	Pembangunan sumur resapan biopori	Kawasan permukiman Sungai Wetan	LS	1					APBD 2	Dinas Lingkungan Hidup
4	Air Limbah											

No.	Program	Kegiatan	Uraian Kegiatan	Lokasi	Satuan	Volume	Tahun Penanganan				Sumber Pendanaan	Penanggung Jawab
							2018	2019	2020	2021		
	Program Lingkungan Sehat Perumahan	Penyediaan sarana air bersih dan sanitasi dasar terutama bagi masyarakat miskin	Pembangunan jamban keluarga	RW 3 & RW 4	unit	337					APBN, APBD2, CSR, Masyarakat	Dinas Perumahan dan Kawasan permukiman, Dinas Kesehatan
			Pembangunan Tangki Septik Komunal	RW 3 & RW 5	unit	17					APBN, APBD 2	Dinas Perumahan dan Kawasan permukiman
			Pembangunan MCK umum	Kawasan permukiman Sungi Wetan	unit	1					APBN, APBD 2	Dinas Perumahan dan Kawasan permukiman
	Program Promosi Kesehatan dan Pemberdayaan masyarakat	Penyuluhan masyarakat pola hidup sehat	Sosialisasi & Kampanye PHBS kepada Masyarakat	Kawasan permukiman Sungi Wetan	kali per/tahun	4					APBD 2	Dinas Kesehatan
			Kampanye penggunaan & pemeliharaan MCK (penggunaan jamban sehat)	Kawasan permukiman Sungi Wetan	kali per/tahun	4					APBD 2	Dinas Kesehatan
5	Persampahan											
	Program Pengembangan Kinerja Pengelolaan Persampahan	Penyediaan prasarana dan sarana pengelolaan persampahan	Pembangunan TPS 3 R	Kawasan permukiman Sungi Wetan	LS	1					APBN, APBD 2	Dinas Lingkungan Hidup
			Pengadaan Kontainer Sampah (terpilah)	Kawasan permukiman Sungi Wetan	Unit	1					APBD 2	Dinas Lingkungan Hidup
			Pengadaan pencacah sampah	Kawasan permukiman Sungi Wetan	Unit	1					APBD 2	Dinas Lingkungan Hidup
			pengadaan bak sampah	Kawasan permukiman Sungi Wetan	Unit	416					APBD 2	Dinas Lingkungan Hidup
			Pengadaan gerobak sampah dorong	Kawasan permukiman Sungi Wetan	Unit	2					APBD 2	Dinas Lingkungan Hidup
			Pengadaan gerobak sampah bermotor bersekat	Kawasan permukiman Sungi Wetan	Unit	2					APBD 2	Dinas Lingkungan Hidup
		Peningkatan peran serta masyarakat dalam pengelolaan persampahan	Kawasan permukiman Sungi Wetan	kali per/tahun	4					APBD 2	Dinas Lingkungan Hidup	

No.	Program	Kegiatan	Uraian Kegiatan	Lokasi	Satuan	Volume	Tahun Penanganan				Sumber Pendanaan	Penanggung Jawab
							2018	2019	2020	2021		
6	Pengamanan Kebakaran											
	Program peningkatan kesiagaan dan pencegahan bahaya kebakaran	Kegiatan penyuluhan pencegahan bahaya kebakaran	Kegiatan penyuluhan pencegahan bahaya kebakaran	Kawasan permukiman Sungi Wetan	kali per/tahun	4					APBD 2	Satpol PP, BPBD
		Pengadaan sarana dan prasarana pencegahan bahaya kebakaran	pembangunan tandon air dan pompa air	Kawasan permukiman Sungi Wetan	unit	1					APBD 2	Satpol PP, BPBD

VIII.I INDIKASI PROGRAM PENANGANAN PERMUKIMAN KUMUH DI KAWASAN KALIANYAR

No.	Program	Kegiatan	Uraian Kegiatan	Lokasi	Satuan	Volume	Tahun Penanganan					Sumber Pendanaan	Penanggung Jawab	
							2018	2019	2020	2021	2022			
1	Bangunan Gedung													
	Program Pengendalian Pemanfaatan Ruang	Sosialisasi kebijakan pengendalian pemanfaatan ruang	Sosialisasi terkait KDB, KLB dan Garis Sempadan	Kawasan permukiman Kalianyar	kali per/tahun	5						APBD 2	Bappeda, Dinas Perumahan dan kawasan permukiman	
	Program Pengembangan Perumahan	Fasilitasi dan stimulasi pembangunan perumahan masyarakat kurang mampu	Rehab rumah tidak layak huni	RT 2 dan RT 3 / RW 1	unit	2						APBN, APBD 2, TNI	Dinas Perumahan dan kawasan permukiman	
	Program Pengelolaan Ruang Terbuka Hijau	Pengembangan RTH	Pembangunan jalur hijau sempadan sungai	Sungai Kedunglarangan. Sungai Wrati dan sungai kecil	meter	2000						APBD 2, CSR	Dinas Lingkungan Hidup	
2	Jalan Lingkungan													
	Program inspeksi kondisi Jalan dan Jembatan	Pembangunan inspeksi kondisi jalan	Pembangunan jalan inspeksi	Sepanjang Sungai Kedunglarangan	Meter	667						APBN	Dinas PU Bina Marga	
			Pembangunan jalan inspeksi	Sepanjang Sungai Wrati	Meter	400							APBN	Dinas PU Bina Marga
3	Air Minum													
	Program Lingkungan Sehat Perumahan	Penyediaan sarana air bersih dan sanitasi dasar terutama bagi masyarakat miskin	Sosialisasi baku mutu air aman	Kawasan permukiman Kalianyar	kali per/tahun	5						APBD 2	Dinas Kesehatan, Dinas lingkungan Hidup	
			Pembangunan jaringan perpipaan dan sambungan rumah dari PDAM Cabang Bangil	Kawasan permukiman Kalianyar	unit	522							APBD 2	PDAM
			Pembangunan pompa pendorong tekanan air	Kawasan permukiman Kalianyar	unit	1							APBD 2	Dinas Perumahan dan Kawasan permukiman
4	Drainase Lingkungan													

No.	Program	Kegiatan	Uraian Kegiatan	Lokasi	Satuan	Volume	Tahun Penanganan					Sumber Pendanaan	Penanggung Jawab
							2018	2019	2020	2021	2022		
	Program pembangunan saluran drainase/gorong-gorong	Pembangunan saluran drainase/gorong-gorong	Pembangunan drainase	Kawasan permukiman Kalianyar	meter	1981						APBN, APBD 2, ADD	Dinas Perumahan dan kawasan permukiman, pemerintah desa
	Program pengembangan dan pengelolaan jaringan irigasi, rawa dan jaringan pengairan lainnya	Pembangunan sumur resapan	Pembangunan sumur resapan biopori	Kawasan permukiman Kalianyar	LS	1						APBD 2	Dinas Lingkungan Hidup
	Program pengembangan dan pengelolaan jaringan irigasi, rawa dan jaringan pengairan lainnya	Rehabilitasi/pemeliharaan normalisasi saluran sungai	Normalisasi sungai	Sungai Kedunglarangan. Sungai Wrati dan sungai kecil	LS	1						APBN, APBD 1, APBD 2	BBWS (Balai Badan Wilayah Sungai) Brantas
	Program Lingkungan Sehat Perumahan	Penyediaan sarana air bersih dan sanitasi dasar terutama bagi masyarakat miskin	Pembuatan rumah pompa	Sungai Kedunglarangan	unit	1						APBN, APBD 1, APBD 2	Dinas PU Bina Marga
5	Air Limbah												
	Program Lingkungan Sehat Perumahan	Penyediaan sarana air bersih dan sanitasi dasar terutama bagi masyarakat miskin	Pembangunan jamban keluarga	RT 7/RW 2, RT 8/RW 3, RT 10/RW 4	unit	98						APBN, APBD2, Masyarakat	Dinas Perumahan dan Kawasan permukiman, Dinas Kesehatan
			Pembangunan IPAL Komunal	Kawasan permukiman Kalianyar	unit	1							APBN, APBD 2, CSR
	Program Promosi Kesehatan dan Pemberdayaan masyarakat	Penyuluhan masyarakat pola hidup sehat	Sosialisasi & Kampanye PHBS kepada Masyarakat	Kawasan permukiman Kalianyar	kali per/tahun	5						APBD 2	Dinas Kesehatan
			Kampanye penggunaan & pemeliharaan MCK (penggunaan jamban sehat)	Kawasan permukiman Kalianyar	kali per/tahun	5							APBD 2
6	Persampahan												

No.	Program	Kegiatan	Uraian Kegiatan	Lokasi	Satuan	Volume	Tahun Penanganan					Sumber Pendanaan	Penanggung Jawab
							2018	2019	2020	2021	2022		
	Program Pengembangan Kinerja Pengelolaan Persampahan	Penyediaan prasarana dan sarana pengelolaan persampahan	Pembangunan TPS 3 R	RT 4 RW 1	LS	1						APBN, APBD 2, CSR	Dinas Lingkungan Hidup
			Pengadaan Kontainer Sampah (terpilah)	Kawasan permukiman Kalianyar	Unit	1						APBD 2	Dinas Lingkungan Hidup
			Pengadaan pencacah sampah	Kawasan permukiman Kalianyar	Unit	1						APBD 2	Dinas Lingkungan Hidup
			pengadaan bak sampah	Kawasan permukiman Kalianyar	Unit	522						APBD 2	Dinas Lingkungan Hidup
			Pengadaan gerobak sampah dorong	Kawasan permukiman Kalianyar	Unit	2						APBD 2	Dinas Lingkungan Hidup
			Pengadaan gerobak sampah bermotor bersekat	Kawasan permukiman Kalianyar	Unit	2						APBD 2	Dinas Lingkungan Hidup
		Peningkatan peran serta masyarakat dalam pengelolaan persampahan	pembinaan pendaurulangan sampah	Kawasan permukiman Kalianyar	kali per/tahun	5						APBD 2	Dinas Lingkungan Hidup
7	Pengamanan Kebakaran												
	Program peningkatan kesiagaan dan pencegahan bahaya kebakaran	Kegiatan penyuluhan pencegahan bahaya kebakaran	Kegiatan penyuluhan pencegahan bahaya kebakaran	Kawasan permukiman Kalianyar	kali per/tahun	5						APBD 2	Satpol PP, BPBD
		Pengadaan sarana dan prasarana pencegahan bahaya kebakaran	pembangunan tandon air dan pompa air	Kawasan permukiman Kalianyar	unit	1						APBD 2	Satpol PP, BPBD
			pembangunan hidran	Kawasan permukiman Kalianyar	unit	2						APBD 2	Satpol PP, BPBD

VIII.J INDIKASI PROGRAM PENANGANAN PERMUKIMAN KUMUH DI KAWASAN TAMBAKAN

No.	Program	Kegiatan	Uraian Kegiatan	Lokasi	Satuan	Volume	Tahun Penanganan					Sumber Pendanaan	Penanggung Jawab
							2018	2019	2020	2021	2022		
1	Bangunan Gedung												
	Program Pengendalian Pemanfaatan Ruang	Sosialisasi kebijakan pengendalian pemanfaatan ruang	Sosialisasi terkait KDB, KLB dan Garis Sempadan	Kawasan permukiman Tambakan	kali per/ tahun	5						APBD 2	Bappeda, Dinas Perumahan dan kawasan permukiman
	Program Pengembangan Perumahan	Fasilitasi dan stimulasi pembangunan perumahan masyarakat kurang mampu	Rehab rumah tidak layak huni	RT 2 RW 1, RT 13 RW 2, RT 4 RW 3, RT 5 RW 3 , RT 6 RW 4	unit	11						APBN, APBD 2, TNI	Dinas Perumahan dan kawasan permukiman
	Program Pengelolaan Ruang Terbuka Hijau	Pengembangan RTH	Pembangunan jalur hijau sempadan sungai	Sungai Wrati	meter	400						APBD 2, CSR	Dinas Lingkungan Hidup
2	Jalan Lingkungan												
	Program inspeksi kondisi Jalan dan Jembatan	Pembangunan inspeksi kondisi jalan	Pembangunan jalan inspeksi	Sepanjang Sungai Wrati	Meter	400						APBN	Dinas PU Bina Marga
3	Air Minum												
	Program Lingkungan Sehat Perumahan	Penyediaan sarana air bersih dan sanitasi dasar terutama bagi masyarakat miskin	Sosialisasi baku mutu air aman	Kawasan permukiman Tambakan	kali per/ tahun	5						APBD 2	Dinas Kesehatan, Dinas lingkungan Hidup
			Pembangunan jaringan perpipaan dan sambungan rumah dari PDAM Cabang Bangil	Kawasan permukiman Tambakan	unit	328							APBD 2
4	Drainase Lingkungan												
	Program pembangunan saluran drainase/gorong-gorong	Pembangunan saluran drainase/gorong-gorong	Pembangunan drainase	Kawasan permukiman Tambakan	meter	585						APBN, APBD 2, ADD	Dinas Perumahan dan kawasan permukiman, pemerintah

No.	Program	Kegiatan	Uraian Kegiatan	Lokasi	Satuan	Volume	Tahun Penanganan					Sumber Pendanaan	Penanggung Jawab
							2018	2019	2020	2021	2022		
													desa
	Program pengembangan dan pengelolaan jaringan irigasi, rawa dan jaringan pengairan lainnya	Pembangunan sumur resapan	Pembangunan sumur resapan biopori	Kawasan permukiman Tambakan	LS	1						APBD 2	Dinas Lingkungan Hidup
	Program pengembangan dan pengelolaan jaringan irigasi, rawa dan jaringan pengairan lainnya	Rehabilitasi/pemeliharaan normalisasi saluran sungai	Normalisasi sungai	Sungai Wrati	LS	1						APBN, APBD 1, APBD 2	BBWS (Balai Badan Wilayah Sungai) Brantas
5	Air Limbah												
	Program Lingkungan Sehat Perumahan	Penyediaan sarana air bersih dan sanitasi dasar terutama bagi masyarakat miskin	Pembangunan jamban keluarga	RT 2/RW 1, RT 3, 13/RW 2, RT 4/RW 3	unit	92						APBN, APBD2, CSR, Masyarakat	Dinas Perumahan dan Kawasan permukiman, Dinas Kesehatan
			Pembangunan Tangki Septik Komunal	Kawasan permukiman Tambakan	unit	6						APBN, APBD 2	Dinas Perumahan dan Kawasan permukiman
			Optimalisasi MCK Umum eksisting	RT 13 RW 2	Paket	1						APBD 2	Dinas Perumahan dan Kawasan permukiman
	Program Promosi Kesehatan dan Pemberdayaan masyarakat	Penyuluhan masyarakat pola hidup sehat	Sosialisasi & Kampanye PHBS kepada Masyarakat	Kawasan permukiman Tambakan	kali per/tahun	5						APBD 2	Dinas Kesehatan
			Kampanye penggunaan & pemeliharaan MCK (penggunaan jamban sehat)	Kawasan permukiman Tambakan	kali per/tahun	5						APBD 2	Dinas Kesehatan
6	Persampahan												
	Program Pengembangan Kinerja Pengelolaan Persampahan	Penyediaan prasarana dan sarana pengelolaan persampahan	Pembangunan TPS 3 R	Kawasan permukiman Tambakan	LS	1						APBN, APBD 2	Dinas Lingkungan Hidup

No.	Program	Kegiatan	Uraian Kegiatan	Lokasi	Satuan	Volume	Tahun Penanganan					Sumber Pendanaan	Penanggung Jawab
							2018	2019	2020	2021	2022		
			Pengadaan Kontainer Sampah (terpilah)	Kawasan permukiman Tambakan	Unit	1						APBD 2	Dinas Lingkungan Hidup
			Pengadaan pencacah sampah	Kawasan permukiman Tambakan	Unit	1						APBD 2	Dinas Lingkungan Hidup
			pengadaan bak sampah	Kawasan permukiman Tambakan	Unit	328						APBD 2	Dinas Lingkungan Hidup
			Pengadaan gerobak sampah dorong	Kawasan permukiman Tambakan	Unit	1						APBD 2	Dinas Lingkungan Hidup
			Pengadaan gerobak sampah bermotor bersekat	Kawasan permukiman Tambakan	Unit	1						APBD 2	Dinas Lingkungan Hidup
		Peningkatan peran serta masyarakat dalam pengelolaan persampahan	pembinaan pendaurulangan sampah	Kawasan permukiman Tambakan	kali per/tahun	5						APBD 2	Dinas Lingkungan Hidup
7	Pengamanan Kebakaran												
	Program peningkatan kesiagaan dan pencegahan bahaya kebakaran	Kegiatan penyuluhan pencegahan bahaya kebakaran	Kegiatan penyuluhan pencegahan bahaya kebakaran	Kawasan permukiman Tambakan	kali per/tahun	5						APBD 2	Satpol PP, BPBD
		Pengadaan sarana dan prasarana pencegahan bahaya kebakaran	pembangunan tandon air dan pompa air	Kawasan permukiman Tambakan	unit	1						APBD 2	Satpol PP, BPBD

VIII.K INDIKASI PROGRAM PENANGANAN PERMUKIMAN KUMUH DI KAWASAN MASANGAN

No.	Program	Kegiatan	Uraian Kegiatan	Lokasi	Satuan	Volume	Tahun Penanganan					Sumber Pendanaan	Penanggung Jawab
							2018	2019	2020	2021	2022		
1	Bangunan Gedung												
	Program Pengendalian Pemanfaatan Ruang	Sosialisasi kebijakan pengendalian pemanfaatan ruang	Sosialisasi terkait KDB, KLB dan Garis Sempadan	Kawasan permukiman Masangan	kali per/tahun	5						APBD 2	Bappeda, Dinas Perumahan dan kawasan permukiman
	Program Pengembangan Perumahan	Fasilitasi dan stimulasi pembangunan perumahan masyarakat kurang mampu	Rehab rumah tidak layak huni	RT 2 /RW 1 , RT 5,6,7/RW 2	unit	9						APBN, APBD 2, TNI	Dinas Perumahan dan kawasan permukiman
	Program Pengelolaan Ruang Terbuka Hijau	Pengembangan RTH	Pembangunan jalur hijau sempadan sungai	Sungai Masangan	meter	700						APBD 2, CSR	Dinas Lingkungan Hidup
2	Jalan Lingkungan												
	Program Pembangunan Jalan dan Jembatan	Program Pembangunan Jembatan	Pembangunan jembatan penghubung antar kawasan	RT 01 RW 01 dengan RT 02 RW 01	LS	1						APBD 2, ADD	Dinas Perumahan dan kawasan permukiman, pemerintah desa
3	Air Minum												
	Program Lingkungan Sehat Perumahan	Penyediaan sarana air bersih dan sanitasi dasar terutama bagi masyarakat miskin	Sosialisasi baku mutu air aman	Kawasan permukiman Masangan	kali per/tahun	5						APBD 2	Dinas Kesehatan, Dinas lingkungan Hidup
			Pembangunan jaringan perpipaan dan sambungan rumah dari PDAM Cabang Bangil	Kawasan permukiman Masangan	unit	248							APBD 2
4	Drainase Lingkungan												

No.	Program	Kegiatan	Uraian Kegiatan	Lokasi	Satuan	Volume	Tahun Penanganan					Sumber Pendanaan	Penanggung Jawab	
							2018	2019	2020	2021	2022			
	Program pembangunan saluran drainase/gorong-gorong	Pembangunan saluran drainase/gorong-gorong	Pembangunan drainase	Kawasan permukiman Masangan	meter	1066						APBN, APBD 2, ADD	Dinas Perumahan dan kawasan permukiman, pemerintah desa	
	Program pengembangan dan pengelolaan jaringan irigasi, rawa dan jaringan pengairan lainnya	Pembangunan sumur resapan	Pembangunan sumur resapan biopori	Kawasan permukiman Masangan	LS	1						APBD 2	Dinas Lingkungan Hidup	
	Program pengembangan dan pengelolaan jaringan irigasi, rawa dan jaringan pengairan lainnya	Rehabilitasi/pemeliharaan normalisasi saluran sungai	Pengerukan sungai	Sungai Masangan	LS	1						APBD 2	DPU sumber daya air kab	
			Pembuatan sudetan	Sungai Masangan	LS	1							APBN, APBD 1, APBD 2	DPU sumber daya air kab
5	Air Limbah													
	Program Lingkungan Sehat Perumahan	Penyediaan sarana air bersih dan sanitasi dasar terutama bagi masyarakat miskin	Pembangunan jamban keluarga	RT 1,2,3,/RW 1; RT 4,5,6,7/RW 2	unit	124						APBN, APBD2,Masyarakat	Dinas Perumahan dan Kawasan permukiman, Dinas Kesehatan	
			Pembangunan Tangki Septik Komunal	Kawasan permukiman Masangan	unit	8							APBN, APBD 2	Dinas Perumahan dan Kawasan permukiman
			Pembangunan MCK Umum	MCK Umum dekat Sungai	unit	1							APBN, APBD 2, CSR	Dinas Perumahan dan Kawasan permukiman
			Optimalisasi MCK Umum eksisting	Kawasan permukiman Masangan	Paket	1							APBD 2	Dinas Perumahan dan Kawasan permukiman

No.	Program	Kegiatan	Uraian Kegiatan	Lokasi	Satuan	Volume	Tahun Penanganan					Sumber Pendanaan	Penanggung Jawab	
							2018	2019	2020	2021	2022			
	Program Promosi Kesehatan dan Pemberdayaan masyarakat	Penyuluhan masyarakat pola hidup sehat	Sosialisasi & Kampanye PHBS kepada Masyarakat	Kawasan permukiman Masangan	kali per/tahun	5						APBD 2	Dinas Kesehatan	
			Kampanye penggunaan & pemeliharaan MCK (penggunaan jamban sehat)	Kawasan permukiman Masangan	kali per/tahun	5							APBD 2	Dinas Kesehatan
6	Persampahan													
	Program Pengembangan Kinerja Pengelolaan Persampahan	Penyediaan prasarana dan sarana pengelolaan persampahan	Pembangunan TPS 3 R	Kawasan permukiman Masangan	LS	1						APBN, APBD 2, CSR	Dinas Lingkungan Hidup	
			Pengadaan Kontainer Sampah (terpilah)	Kawasan permukiman Masangan	Unit	1							APBD 2	Dinas Lingkungan Hidup
			Pengadaan pencacah sampah	Kawasan permukiman Masangan	Unit	1							APBD 2	Dinas Lingkungan Hidup
			pengadaan bak sampah	Kawasan permukiman Masangan	Unit	248							APBD 2	Dinas Lingkungan Hidup
			Pengadaan gerobak sampah dorong	Kawasan permukiman Masangan	Unit	1							APBD 2	Dinas Lingkungan Hidup
			Pengadaan gerobak sampah bermotor bersekat	Kawasan permukiman Masangan	Unit	1							APBD 2	Dinas Lingkungan Hidup
			Peningkatan peran serta masyarakat dalam pengelolaan persampahan	pembinaan pendaurulangan sampah	Kawasan permukiman Masangan	kali per/tahun	5						APBD 2	Dinas Lingkungan Hidup
7	Pengamanan Kebakaran													
	Program peningkatan kesiagaan dan pencegahan bahaya kebakaran	Kegiatan penyuluhan pencegahan bahaya kebakaran	Kegiatan penyuluhan pencegahan bahaya kebakaran	Kawasan permukiman Masangan	kali per/tahun	5						APBD 2	Satpol PP, BPBD	
			Pengadaan sarana dan prasarana pencegahan bahaya kebakaran	pembangunan tandon air dan pompa air	Kawasan permukiman Masangan	unit	1						APBD 2	Satpol PP, BPBD

VIII.L INDIKASI PROGRAM PENANGANAN PERMUKIMAN KUMUH DI KAWASAN BENDUNGAN

No.	Program	Kegiatan	Uraian Kegiatan	Lokasi	Satuan	Volume	Tahun Penanganan					Sumber Pendanaan	Penanggung Jawab
							2018	2019	2020	2021	2022		
1	Bangunan Gedung												
	Program Pengendalian Pemanfaatan Ruang	Sosialisasi kebijakan pengendalian pemanfaatan ruang	Sosialisasi terkait KDB, KLB dan Garis Sempadan	Kawasan permukiman Bendungan	kali per/tahun	5						APBD 2	Bappeda, Dinas Perumahan dan kawasan permukiman
	Program Pengembangan Perumahan	Fasilitasi dan stimulasi pembangunan perumahan masyarakat kurang mampu	Rehab rumah tidak layak huni	RT 5/RW 4 , RT 5/RW 5 ; RT 1/RW 6 ; RT 2/RW 6	unit	4						APBN, APBD 2, TNI	Dinas Perumahan dan kawasan permukiman
	Program Pengelolaan Ruang Terbuka Hijau	Pengembangan RTH	Pembangunan jalur hijau sempadan sungai	sungai kecil	meter	500						APBD 2, CSR	Dinas Lingkungan Hidup
2	Jalan Lingkungan												
	Program Pembangunan Jalan dan Jembatan	Pembangunan jalan	Pembangunan jalan lingkungan	RT 1,2,3/RW 5	Meter	204						APBD 1, APBD 2, ADD	Dinas Perumahan dan kawasan permukiman, pemerintah desa
3	Air Minum												
	Program Lingkungan Sehat Perumahan	Penyediaan sarana air bersih dan sanitasi dasar terutama bagi masyarakat miskin	Sosialisasi baku mutu air aman	Kawasan permukiman Bendungan	kali per/tahun	5						APBD 2	Dinas Kesehatan, Dinas lingkungan Hidup
			Pembangunan jaringan perpipaan dan sambungan rumah dari Optik Kraton (SPAM Umbulan)	Kawasan permukiman Bendungan	unit	329						APBD 2	PDAM
4	Drainase Lingkungan												

No.	Program	Kegiatan	Uraian Kegiatan	Lokasi	Satuan	Volume	Tahun Penanganan					Sumber Pendanaan	Penanggung Jawab
							2018	2019	2020	2021	2022		
	Program pembangunan saluran drainase/gorong-gorong	Pembangunan saluran drainase/gorong-gorong	Pembangunan drainase	Kawasan permukiman Bendungan	meter	926						APBN, APBD 2, ADD	Dinas Perumahan dan kawasan permukiman, pemerintah desa
	Program pengembangan dan pengelolaan jaringan irigasi, rawa dan jaringan pengairan lainnya	Pembangunan sumur resapan	Pembangunan sumur resapan biopori	Kawasan permukiman Bendungan	LS	1						APBD 2	Dinas Lingkungan Hidup
	Program pengembangan dan pengelolaan jaringan irigasi, rawa dan jaringan pengairan lainnya	Rehabilitasi/pemeliharaan normalisasi saluran sungai	Normalisasi sungai dengan pengerukan	sungai kecil	LS	1						APBD 2	DPU sumber daya air kab
5	Air Limbah												
	Program Lingkungan Sehat Perumahan	Penyediaan sarana air bersih dan sanitasi dasar terutama bagi masyarakat miskin	Pembangunan jamban keluarga	Seluruh RT	unit	328						APBN, APBD2, Masyarakat	Dinas Perumahan dan Kawasan permukiman, Dinas Kesehatan
			Pembangunan Tangki Septik Komunal	Kawasan permukiman Bendungan	unit	10						APBN, APBD 2	Dinas Perumahan dan Kawasan permukiman
			Optimalisasi MCK Umum eksisting	Kawasan permukiman Bendungan	Paket	1						APBN, APBD 2, CSR	Dinas Perumahan dan Kawasan permukiman
	Program Promosi Kesehatan dan Pemberdayaan masyarakat	Penyuluhan masyarakat pola hidup sehat	Sosialisasi & Kampanye PHBS kepada Masyarakat	Kawasan permukiman Bendungan	kali per/tahun	5						APBD 2	Dinas Kesehatan
			Kampanye penggunaan & pemeliharaan MCK (penggunaan jamban sehat)	Kawasan permukiman Bendungan	kali per/tahun	5						APBD 2	Dinas Kesehatan
6	Persampahan												

No.	Program	Kegiatan	Uraian Kegiatan	Lokasi	Satuan	Volume	Tahun Penanganan					Sumber Pendanaan	Penanggung Jawab
							2018	2019	2020	2021	2022		
	Program Pengembangan Kinerja Pengelolaan Persampahan	Penyediaan prasarana dan sarana pengelolaan persampahan	Pembangunan TPS 3 R	Kawasan permukiman Bendungan	LS	1						APBN, APBD 2, CSR	Dinas Lingkungan Hidup
			Pengadaan Kontainer Sampah (terpilah)	Kawasan permukiman Bendungan	Unit	1						APBD 2	Dinas Lingkungan Hidup
			Pengadaan pencacah sampah	Kawasan permukiman Bendungan	Unit	1						APBD 2	Dinas Lingkungan Hidup
			pengadaan bak sampah	Kawasan permukiman Bendungan	Unit	564						APBD 2	Dinas Lingkungan Hidup
			Pengadaan gerobak sampah dorong	Kawasan permukiman Bendungan	Unit	2						APBD 2	Dinas Lingkungan Hidup
			Pengadaan gerobak sampah bermotor bersekat	Kawasan permukiman Bendungan	Unit	1						APBD 2	Dinas Lingkungan Hidup
		Peningkatan peran serta masyarakat dalam pengelolaan persampahan	pembinaan pendaurulangan sampah	Kawasan permukiman Bendungan	kali per/tahun	5						APBD 2	Dinas Lingkungan Hidup
7	Pengamanan Kebakaran												
	Program peningkatan kesiagaan dan pencegahan bahaya kebakaran	Kegiatan penyuluhan pencegahan bahaya kebakaran	Kegiatan penyuluhan pencegahan bahaya kebakaran	Kawasan permukiman Bendungan	kali per/tahun	5						APBD 2	Satpol PP, BPBD
		Pengadaan sarana dan prasarana pencegahan bahaya kebakaran	pembangunan tandon air dan pompa air	Kawasan permukiman Bendungan	unit	1						APBD 2	Satpol PP, BPBD
			pembangunan hidran	Kawasan permukiman Bendungan	unit	2						APBD 2	Satpol PP, BPBD
			Total biaya										

VIII.M INDIKASI PROGRAM PENANGANAN PERMUKIMAN KUMUH DI KAWASAN CURAH DUKUH

No.	Program	Kegiatan	Uraian Kegiatan	Lokasi	Satuan	Volume	Tahun Penanganan					Sumber Pendanaan	Penanggung Jawab
							2018	2019	2020	2021	2022		
1	Bangunan Gedung												
	Program Pengendalian Pemanfaatan Ruang	Sosialisasi kebijakan pengendalian pemanfaatan ruang	Sosialisasi terkait KDB, KLB dan Garis Sempadan	Kawasan permukiman Curah Dukung	kali per/tahun	5						APBD 2	Bappeda, Dinas Perumahan dan kawasan permukiman
	Program Pengembangan Perumahan	Fasilitasi dan stimulasi pembangunan perumahan masyarakat kurang mampu	Rehab rumah tidak layak huni	Dusun Krajan Timu, Krajan Barat dan Krajan tengah	unit	19						APBN, APBD 2, TNI	Dinas Perumahan dan kawasan permukiman
2	Jalan Lingkungan												
	Program Pembangunan Jalan dan Jembatan	Pembangunan jalan	Pembangunan jalan lingkungan	Dusun Krajan Timu, Krajan Barat dan Krajan tengah	Meter	4422						APBD 1, APBD 2, ADD	Dinas Perumahan dan kawasan permukiman, pemerintah desa
3	Air Minum												
	Program Lingkungan Sehat Perumahan	Penyediaan sarana air bersih dan sanitasi dasar terutama bagi masyarakat miskin	Sosialisasi baku mutu air aman	Kawasan permukiman Curah Dukung	kali per/tahun	5						APBD 2	Dinas Kesehatan, Dinas lingkungan Hidup
			Pembangunan jaringan perpipaan dan sambungan rumah dari Optik Kraton (SPAM Umbulan)	Kawasan permukiman Curah Dukung	unit	909							APBN dan APBD 2
4	Drainase Lingkungan												
	Program pembangunan saluran drainase/gorong-gorong	Pembangunan saluran drainase/gorong-gorong	Pembangunan drainase	Dusun Krajan Timu, Krajan Barat dan Krajan tengah	meter	5558						APBN, APBD 2, ADD	Dinas Perumahan dan kawasan permukiman, pemerintah desa

No.	Program	Kegiatan	Uraian Kegiatan	Lokasi	Satuan	Volume	Tahun Penanganan					Sumber Pendanaan	Penanggung Jawab	
							2018	2019	2020	2021	2022			
	Program pengembangan dan pengelolaan jaringan irigasi, rawa dan jaringan pengairan lainnya	Pembangunan sumur resapan	Pembangunan sumur resapan biopori	Dusun Krajan Timu, Krajan Barat dan Krajan tengah	LS	1						APBD 2	Dinas Lingkungan Hidup	
5	Air Limbah													
	Program Lingkungan Sehat Perumahan	Penyediaan sarana air bersih dan sanitasi dasar terutama bagi masyarakat miskin	Pembangunan jamban keluarga	Dusun Krajan Timu, Krajan Barat dan Krajan tengah	unit	850						APBN, APBD2, CSR, Masyarakat	Dinas Perumahan dan Kawasan permukiman, Dinas Kesehatan	
			Pembangunan Tangki Septik Komunal	Dusun Krajan Timu, Krajan Barat dan Krajan tengah	unit	42							APBN, APBD 2	Dinas Perumahan dan Kawasan permukiman
	Program Promosi Kesehatan dan Pemberdayaan masyarakat	Penyuluhan masyarakat pola hidup sehat	Sosialisasi & Kampanye PHBS kepada Masyarakat	Kawasan permukiman Curah Dukuh	kali per/tahun	5						APBD 2	Dinas Kesehatan	
			Kampanye penggunaan & pemeliharaan MCK (penggunaan jamban sehat)	Kawasan permukiman Curah Dukuh	kali per/tahun	5							APBD 2	Dinas Kesehatan
6	Persampahan													
	Program Pengembangan Kinerja Pengelolaan Persampahan	Penyediaan prasarana dan sarana pengelolaan persampahan	Pembangunan TPS 3 R	Kawasan permukiman Curah Dukuh	LS	1						APBN, APBD 2	Dinas Lingkungan Hidup	
			Pengadaan Kontainer Sampah (terpilah)	Kawasan permukiman Curah Dukuh	Unit	1							APBD 2	Dinas Lingkungan Hidup
			Pengadaan pencacah sampah	Kawasan permukiman Curah Dukuh	Unit	1							APBD 2	Dinas Lingkungan Hidup
			pengadaan bak sampah	Kawasan permukiman Curah Dukuh	Unit	909							APBD 2	Dinas Lingkungan Hidup

No.	Program	Kegiatan	Uraian Kegiatan	Lokasi	Satuan	Volume	Tahun Penanganan					Sumber Pendanaan	Penanggung Jawab
							2018	2019	2020	2021	2022		
			Pengadaan gerobak sampah dorong	Kawasan permukiman Curah Dukuh	Unit	2						APBD 2, CSR	Dinas Lingkungan Hidup
			Pengadaan gerobak sampah bermotor bersekat	Kawasan permukiman Curah Dukuh	Unit	2						APBD 2, CSR	Dinas Lingkungan Hidup
		Peningkatan peran serta masyarakat dalam pengelolaan persampahan	pembinaan pendaurulangan sampah	Kawasan permukiman Curah Dukuh	kali per/tahun	5						APBD 2	Dinas Lingkungan Hidup
7	Pengamanan Kebakaran												
	Program peningkatan kesiagaan dan pencegahan bahaya kebakaran	Kegiatan penyuluhan pencegahan bahaya kebakaran	Kegiatan penyuluhan pencegahan bahaya kebakaran	Kawasan permukiman Curah Dukuh	kali per/tahun	5						APBD 2	Satpol PP
		Pengadaan sarana dan prasarana pencegahan bahaya kebakaran	pembangunan tandon air dan pompa air	Kawasan permukiman Curah Dukuh	LS	1						APBD 2	Satpol PP

VIII.N INDIKASI PROGRAM PENANGANAN PERMUKIMAN KUMUH DI KAWASAN ASEMKANDANG

No.	Program	Kegiatan	Uraian Kegiatan	Lokasi	Satuan	Volume	Tahun Penanganan					Sumber Pendanaan	Penanggung Jawab
							2018	2019	2020	2021	2022		
1	Bangunan Gedung												
	Program Pengendalian Pemanfaatan Ruang	Sosialisasi kebijakan pengendalian pemanfaatan ruang	Sosialisasi terkait KDB, KLB dan Garis Sempadan	Kawasan permukiman Asemkandang	kali per/tahun	5						APBD 2	Bappeda, Dinas Perumahan dan kawasan permukiman
	Program Pengembangan Perumahan	Fasilitasi dan stimulasi pembangunan perumahan masyarakat kurang mampu	Rehab rumah tidak layak huni	RT 2/RW 1 ; RT 3,4,5/RW 2; RT 5,6/RW 3; RT 10/RW 5	unit	11						APBN, APBD 2, TNI	Dinas Perumahan dan kawasan permukiman
2	Jalan Lingkungan												
	Program Pembangunan Jalan dan Jembatan	Pembangunan jalan	Pembangunan jalan poros desa	Kawasan permukiman Asemkandang	Meter	736						APBD 1 dan APBD 2	Dinas PU Bina Marga
3	Air Minum												
	Program Lingkungan Sehat Perumahan	Penyediaan sarana air bersih dan sanitasi dasar terutama bagi masyarakat miskin	Sosialisasi baku mutu air aman	Kawasan permukiman Asemkandang	kali per/tahun	5						APBD 2	Dinas Kesehatan, Dinas lingkungan Hidup
			Pembangunan jaringan perpipaan dan sambungan rumah dari Optik Kraton (SPAM Umbulan)	Kawasan permukiman Asemkandang	unit	350						APBN dan APBD 2	PDAM
4	Drainase Lingkungan												
	Program pembangunan saluran drainase/gorong-gorong	Pembangunan saluran drainase/gorong-gorong	Pembangunan drainase	Kawasan permukiman Asemkandang	meter	3306						APBN, APBD 2, ADD	Dinas Perumahan dan kawasan permukiman, pemerintah desa

No.	Program	Kegiatan	Uraian Kegiatan	Lokasi	Satuan	Volume	Tahun Penanganan					Sumber Pendanaan	Penanggung Jawab
							2018	2019	2020	2021	2022		
	Program pengembangan dan pengelolaan jaringan irigasi, rawa dan jaringan pengairan lainnya	Pembangunan sumur resapan	Pembangunan sumur resapan biopori	Kawasan permukiman Asemkandang	LS	1						APBD 2	Dinas Lingkungan Hidup
5 Air Limbah													
	Program Lingkungan Sehat Perumahan	Penyediaan sarana air bersih dan sanitasi dasar terutama bagi masyarakat miskin	Pembangunan jamban keluarga	Seluruh RT	unit	508						APBN, APBD2, Masyarakat	Dinas Perumahan dan Kawasan permukiman, Dinas Kesehatan
			Pembangunan IPAL Komunal	Kawasan permukiman Asemkandang	unit	1						APBN, APBD 2	Dinas Perumahan dan Kawasan permukiman
			Pembangunan MCK Umum	Kawasan permukiman Asemkandang	unit	2						APBN, APBD 2, CSR	Dinas Perumahan dan Kawasan permukiman
	Program Promosi Kesehatan dan Pemberdayaan masyarakat	Penyuluhan masyarakat pola hidup sehat	Sosialisasi & Kampanye PHBS kepada Masyarakat	Kawasan permukiman Asemkandang	kali per/tahun	5						APBD 2	Dinas Kesehatan
			Kampanye penggunaan & pemeliharaan MCK (penggunaan jamban sehat)	Kawasan permukiman Asemkandang	kali per/tahun	5						APBD 2	Dinas Kesehatan
6 Persampahan													
	Program Pengembangan Kinerja Pengelolaan Persampahan	Penyediaan prasarana dan sarana pengelolaan persampahan	Pembangunan TPS 3 R	Kawasan permukiman Asemkandang	LS	1						APBN, APBD 2, CSR	Dinas Lingkungan Hidup
			Pengadaan Kontainer Sampah (terpilah)	Kawasan permukiman Asemkandang	Unit	1						APBD 2	Dinas Lingkungan Hidup
			Pengadaan pencacah sampah	Kawasan permukiman Asemkandang	Unit	1						APBD 2	Dinas Lingkungan Hidup
			pengadaan bak sampah	Kawasan permukiman Asemkandang	Unit	627						APBD 2	Dinas Lingkungan Hidup

No.	Program	Kegiatan	Uraian Kegiatan	Lokasi	Satuan	Volume	Tahun Penanganan					Sumber Pendanaan	Penanggung Jawab
							2018	2019	2020	2021	2022		
			Pengadaan gerobak sampah dorong	Kawasan permukiman Asemkandang	Unit	3						APBD 2	Dinas Lingkungan Hidup
			Pengadaan gerobak sampah bermotor bersekat	Kawasan permukiman Asemkandang	Unit	2						APBD 2	Dinas Lingkungan Hidup
		Peningkatan peran serta masyarakat dalam pengelolaan persampahan	pembinaan pendaurulangan sampah	Kawasan permukiman Asemkandang	kali per/tahun	5						APBD 2	Dinas Lingkungan Hidup
7	Pengamanan Kebakaran												
	Program peningkatan kesiagaan dan pencegahan bahaya kebakaran	Kegiatan penyuluhan pencegahan bahaya kebakaran	Kegiatan penyuluhan pencegahan bahaya kebakaran	Kawasan permukiman Asemkandang	kali per/tahun	5						APBD 2	Satpol PP, BPBD
		Pengadaan sarana dan prasarana pencegahan bahaya kebakaran	pembangunan tandon air dan pompa air	Kawasan permukiman Asemkandang	unit	3						APBD 2	Satpol PP, BPBD

VIII.O INDIKASI PROGRAM PENANGANAN PERMUKIMAN KUMUH DI KAWASAN SELOTAMBAK

No.	Program	Kegiatan	Uraian Kegiatan	Lokasi	Satuan	Volume	Tahun Penanganan					Sumber Pendanaan	Penanggung Jawab
							2018	2019	2020	2021	2022		
1	Bangunan Gedung												
	Program Pengendalian Pemanfaatan Ruang	Sosialisasi kebijakan pengendalian pemanfaatan ruang	Sosialisasi terkait KDB, KLB dan Garis Sempadan	Kawasan permukiman Selotambak	kali per/tahun	5						APBD 2	Bappeda, Dinas Perumahan dan kawasan permukiman
	Program Pengembangan Perumahan	Fasilitasi dan stimulasi pembangunan perumahan masyarakat kurang mampu	Rehab rumah tidak layak huni	RT 2/RW 2, RT 2/RW 4	unit	3						APBN, APBD 2, TNI	Dinas Perumahan dan kawasan permukiman
	Program Pengelolaan Ruang Terbuka Hijau	Pengembangan RTH	Pembangunan jalur hijau sempadan sungai	sungai kecil	meter	500						APBD 2, CSR	Dinas Lingkungan Hidup
2	Jalan Lingkungan												
	Program Pembangunan Jalan dan Jembatan	Pembangunan jalan	Pembangunan jalan poros desa	Kawasan permukiman Selotambak	Meter	736						APBD 1 dan APBD 2	Dinas PU Bina Marga
			Pembangunan jalan lingkungan	RT 3/RW 4	Meter	53						APBD 1, APBD 2, ADD	Dinas Perumahan dan kawasan permukiman, pemerintah desa
3	Air Minum												
	Program Lingkungan Sehat Perumahan	Penyediaan sarana air bersih dan sanitasi dasar terutama bagi masyarakat miskin	Sosialisasi baku mutu air aman	Kawasan permukiman Selotambak	kali per/tahun	5						APBD 2	Dinas Kesehatan, Dinas lingkungan Hidup
			Pembangunan jaringan perpipaan dan sambungan rumah dari Optik Kraton (SPAM Umbulan)	Kawasan permukiman Selotambak	unit	329						APBN dan APBD 2	PDAM
4	Drainase Lingkungan												

No.	Program	Kegiatan	Uraian Kegiatan	Lokasi	Satuan	Volume	Tahun Penanganan					Sumber Pendanaan	Penanggung Jawab
							2018	2019	2020	2021	2022		
	Program pembangunan saluran drainase/gorong-gorong	Pembangunan saluran drainase/gorong-gorong	Pembangunan drainase	Kawasan permukiman Selotambak	meter	926						APBN, APBD 2, ADD	Dinas Perumahan dan kawasan permukiman, pemerintah desa
	Program pengembangan dan pengelolaan jaringan irigasi, rawa dan jaringan pengairan lainnya	Pembangunan sumur resapan	Pembangunan sumur resapan biopori	Kawasan permukiman Selotambak	LS	1						APBD 2	Dinas Lingkungan Hidup
	Program pengembangan dan pengelolaan jaringan irigasi, rawa dan jaringan pengairan lainnya	Rehabilitasi/pemeliharaan normalisasi saluran sungai	Normalisasi sungai dengan pengerukan	sungai kecil	LS	1						APBD 2	DPU sumber daya air kab
5	Air Limbah												
	Program Lingkungan Sehat Perumahan	Penyediaan sarana air bersih dan sanitasi dasar terutama bagi masyarakat miskin	Pembangunan jamban keluarga	Seluruh RT	unit	190						APBN, APBD2, CSR, Masyarakat	Dinas Perumahan dan Kawasan permukiman, Dinas Kesehatan
			Pembangunan Tangki Septik Komunal	Kawasan permukiman Selotambak	unit	12						APBN, APBD 2	Dinas Perumahan dan Kawasan permukiman
			Pembangunan MCK Umum	MCK Umum dekat Sungai	unit	1						APBN, APBD 2, CSR	Dinas Perumahan dan Kawasan permukiman
	Program Promosi Kesehatan dan Pemberdayaan masyarakat	Penyuluhan masyarakat pola hidup sehat	Sosialisasi & Kampanye PHBS kepada Masyarakat	Kawasan permukiman Selotambak	kali per/tahun	5						APBD 2	Dinas Kesehatan
			Kampanye penggunaan & pemeliharaan MCK (penggunaan jamban sehat)	Kawasan permukiman Selotambak	kali per/tahun	5						APBD 2	Dinas Kesehatan
6	Persampahan												

No.	Program	Kegiatan	Uraian Kegiatan	Lokasi	Satuan	Volume	Tahun Penanganan					Sumber Pendanaan	Penanggung Jawab
							2018	2019	2020	2021	2022		
	Program Pengembangan Kinerja Pengelolaan Persampahan	Penyediaan prasarana dan sarana pengelolaan persampahan	Pembangunan TPS 3 R	Kawasan permukiman Selotambak	LS	1						APBN, APBD 2, CSR	Dinas Lingkungan Hidup
			Pengadaan Kontainer Sampah (terpilah)	Kawasan permukiman Selotambak	Unit	1						APBD 2	Dinas Lingkungan Hidup
			Pengadaan pencacah sampah	Kawasan permukiman Selotambak	Unit	1						APBD 2	Dinas Lingkungan Hidup
			pengadaan bak sampah	Kawasan permukiman Selotambak	Unit	336						APBD 2	Dinas Lingkungan Hidup
			Pengadaan gerobak sampah dorong	Kawasan permukiman Selotambak	Unit	2						APBD 2	Dinas Lingkungan Hidup
			Pengadaan gerobak sampah bermotor bersekat	Kawasan permukiman Selotambak	Unit	1						APBD 2	Dinas Lingkungan Hidup
		Peningkatan peran serta masyarakat dalam pengelolaan persampahan	pembinaan pendaurulangan sampah	Kawasan permukiman Selotambak	kali per/tahun	5						APBD 2	Dinas Lingkungan Hidup
7	Pengamanan Kebakaran												
	Program peningkatan kesiagaan dan pencegahan bahaya kebakaran	Kegiatan penyuluhan pencegahan bahaya kebakaran	Kegiatan penyuluhan pencegahan bahaya kebakaran	Kawasan permukiman Selotambak	kali per/tahun	5						APBD 2	Satpol PP, BPBD
		Pengadaan sarana dan prasarana pencegahan bahaya kebakaran	pembangunan tandon air dan pompa air	Kawasan permukiman Selotambak	unit	1						APBD 2	Satpol PP, BPBD

VIII.P INDIKASI PROGRAM PENANGANAN PERMUKIMAN KUMUH DI KAWASAN KALIREJO

No.	Program	Kegiatan	Uraian Kegiatan	Lokasi	Satuan	Volume	Tahun Penanganan					Sumber Pendanaan	Penanggung Jawab
							2018	2019	2020	2021	2022		
1	Bangunan Gedung												
	Program Pengendalian Pemanfaatan Ruang	Sosialisasi kebijakan pengendalian pemanfaatan ruang	Sosialisasi terkait KDB, KLB dan Garis Sempadan	Kawasan permukiman Kalirejo	kali per/ tahun	5						APBD 2	Bappeda, Dinas Perumahan dan kawasan permukiman
	Program Lingkungan Sehat Perumahan	Sosialisasi hunian sehat	Sosialisasi infrastruktur dan hunian yang sehat bagi masyarakat pesisir	Kawasan permukiman Kalirejo	LS	1						APBD 2	Dinas Perumahan dan kawasan permukiman dan Dinas Kesehatan
	Program Pengembangan Perumahan	Fasilitasi dan stimulasi pembangunan perumahan masyarakat kurang mampu	Rehab rumah tidak layak huni	RT 1,2,3,5/RW 1 ; RT 3,4/RW 2, RT 2,3,/RW 3	unit	40						APBN, APBD 2, TNI	Dinas Perumahan dan kawasan permukiman
	Pemberdayaan Masyarakat Pesisir	Pemberdayaan Masyarakat Pesisir	Pendampingan/pelatihan terkait pengembangan ekonomi masyarakat	Kawasan permukiman Penunggal	kali per/ tahun	5						APBD 2	Dinas Kelautan dan Perikanan
	Program pengembangan ekowisata dan jasa lingkungan di kawasan-kawasan konservasi laut dan hutan	Pengembangan ekowisata dan jasa lingkungan di kawasan konservasi	Penataan kawasan mangrove dengan penghijauan	Kawasan permukiman Kalirejo	Ls	1						APBN, APBD 2	Dinas Lingkungan Hidup
2	Jalan Lingkungan												
	Program Pembangunan Jalan dan Jembatan	Pembangunan jalan	Pembangunan jalan poros desa	Kawasan permukiman Kalirejo	Meter	454						APBD 1 dan APBD 2	Dinas PU Bina Marga
			Pembangunan jalan lingkungan	RT 2/RW 1	Meter	174							APBD 1, APBD 2, ADD
3	Air Minum												

No.	Program	Kegiatan	Uraian Kegiatan	Lokasi	Satuan	Volume	Tahun Penanganan					Sumber Pendanaan	Penanggung Jawab
							2018	2019	2020	2021	2022		
	Program Lingkungan Sehat Perumahan	Penyediaan sarana air bersih dan sanitasi dasar terutama bagi masyarakat miskin	Sosialisasi baku mutu air aman	Kawasan permukiman Kalirejo	kali per/tahun	5						APBD 2	Dinas Kesehatan, Dinas lingkungan Hidup
			Pembangunan jaringan perpipaan dan sambungan rumah dari PDAM Cabang Kota Pasuruan	Kawasan permukiman Kalirejo	unit	424						APBN dan APBD 2	PDAM
4	Drainase Lingkungan												
	Program pembangunan saluran drainase/gorong-gorong	Pembangunan saluran drainase/gorong-gorong	Pembangunan drainase	Kawasan permukiman Kalirejo	meter	174						APBN, APBD 2, ADD	Dinas Perumahan dan kawasan permukiman, pemerintah desa
			Pemeliharaan saluran drainase	Kawasan permukiman Kalirejo	meter	2654						APBN, APBD 2, ADD	Dinas Perumahan dan kawasan permukiman, pemerintah desa
	Program pengembangan dan pengelolaan jaringan irigasi, rawa dan jaringan pengairan lainnya	Pembangunan sumur resapan	Pembangunan sumur resapan biopori	Kawasan permukiman Kalirejo	LS	1						APBD 2	Dinas Lingkungan Hidup
5	Air Limbah												
	Program Lingkungan Sehat Perumahan	Penyediaan sarana air bersih dan sanitasi dasar terutama bagi masyarakat miskin	Pembangunan jamban keluarga	RT 3,4/RW 1; RT 1,2,3,4,5/RW 2; RT 2,3,/RW 2	unit	669						APBN, APBD2, Masyarakat	Dinas Perumahan dan Kawasan permukiman, Dinas Kesehatan
			Pembangunan IPAL Komunal	Kawasan permukiman Kalirejo	unit	1						APBN, APBD 2	Dinas Perumahan dan Kawasan permukiman
			Optimalisasi MCK Umum eksisting	Kawasan permukiman Kalirejo	LS	1						APBD 2	Dinas Kesehatan
	Program Promosi Kesehatan dan Pemberdayaan masyarakat	Penyuluhan masyarakat pola hidup sehat	Sosialisasi & Kampanye PHBS kepada Masyarakat	Kawasan permukiman Kalirejo	kali per/tahun	5						APBD 2	Dinas Perumahan dan Kawasan permukiman

No.	Program	Kegiatan	Uraian Kegiatan	Lokasi	Satuan	Volume	Tahun Penanganan					Sumber Pendanaan	Penanggung Jawab
							2018	2019	2020	2021	2022		
			Kampanye penggunaan & pemeliharaan MCK (penggunaan jamban sehat)	Kawasan permukiman Kalirejo	kali per/tahun	5						APBD 2	Dinas Kesehatan
6 Persampahan													
	Program Pengembangan Kinerja Pengelolaan Persampahan	Penyediaan prasarana dan sarana pengelolaan persampahan	Pembangunan TPS 3 R	Kawasan permukiman Kalirejo	LS	1						APBN, APBD 2, CSR	Dinas Lingkungan Hidup
			Pengadaan Kontainer Sampah (terpilah)	Kawasan permukiman Kalirejo	Unit	1						APBD 2	Dinas Lingkungan Hidup
			Pengadaan pencacah sampah	Kawasan permukiman Kalirejo	Unit	1						APBD 2	Dinas Lingkungan Hidup
			pengadaan bak sampah	Kawasan permukiman Kalirejo	Unit	959						APBD 2	Dinas Lingkungan Hidup
			Pengadaan gerobak sampah dorong	Kawasan permukiman Kalirejo	Unit	2						APBD 2	Dinas Lingkungan Hidup
		Pengadaan gerobak sampah bermotor bersekat	Kawasan permukiman Kalirejo	Unit	1						APBD 2	Dinas Lingkungan Hidup	
		Peningkatan peran serta masyarakat dalam pengelolaan persampahan	pembinaan pendaurulangan sampah	Kawasan permukiman Kalirejo	kali per/tahun	5						APBD 2	Dinas Lingkungan Hidup
7 Pengamanan Kebakaran													
	Program peningkatan kesiagaan dan pencegahan bahaya kebakaran	Kegiatan penyuluhan pencegahan bahaya kebakaran	Kegiatan penyuluhan pencegahan bahaya kebakaran	Kawasan permukiman Kalirejo	kali per/tahun	5						APBD 2	Satpol PP, BPBD
		Pengadaan sarana dan prasarana pencegahan bahaya kebakaran	pembangunan tandon air dan pompa air	Kawasan permukiman Kalirejo	unit	1						APBD 2	Satpol PP, BPBD
			pembangunan hidran	Kawasan permukiman Kalirejo	unit	2						APBD 2	Satpol PP, BPBD

VIII.Q INDIKASI PROGRAM PENANGANAN PERMUKIMAN KUMUH DI KAWASAN KEDUNGBOTO

No.	Program	Kegiatan	Uraian Kegiatan	Lokasi	Satuan	Volume	Tahun Penanganan					Sumber Pendanaan	Penanggung Jawab
							2018	2019	2020	2021	2022		
1	Bangunan Gedung												
	Program Pengendalian Pemanfaatan Ruang	Sosialisasi kebijakan pengendalian pemanfaatan ruang	Sosialisasi terkait KDB, KLB dan Garis Sempadan	Kawasan permukiman Kedungboto	kali per/tahun	5						APBD 2	Bappeda, Dinas Perumahan dan kawasan permukiman
	Program Pengelolaan Ruang Terbuka Hijau	Pengembangan RTH	Pembangunan jalur hijau sempadan sungai	Sungai Kendal	meter	300						APBD 2, CSR	Dinas Lingkungan Hidup
2	Jalan Lingkungan												
	Program Pembangunan Jalan dan Jembatan	Pembangunan jalan	Pembangunan jalan lingkungan	Kawasan permukiman Kedungboto	Meter	90						APBD 1, APBD 2, ADD	Dinas Perumahan dan kawasan permukiman, pemerintah desa
3	Air Minum												
	Program Lingkungan Sehat Perumahan	Penyediaan sarana air bersih dan sanitasi dasar terutama bagi masyarakat miskin	Sosialisasi baku mutu air aman	Kawasan permukiman Kedungboto	kali per/tahun	5						APBD 2	Dinas Kesehatan, Dinas lingkungan Hidup
			Pembangunan jaringan perpipaan dan sambungan rumah dari Optik Beji (SPAM Umbulan)	Kawasan permukiman Kedungboto	unit	238						APBD 2	PDAM
4	Drainase Lingkungan												
	Program pembangunan saluran drainase/gorong-gorong	Pembangunan saluran drainase/gorong-gorong	Pembangunan drainase	Kawasan permukiman Kedungboto	meter	570						APBN, APBD 2, ADD	Dinas Perumahan dan kawasan permukiman, pemerintah desa

No.	Program	Kegiatan	Uraian Kegiatan	Lokasi	Satuan	Volume	Tahun Penanganan					Sumber Pendanaan	Penanggung Jawab
							2018	2019	2020	2021	2022		
	Program pengembangan dan pengelolaan jaringan irigasi, rawa dan jaringan pengairan lainnya	Pembangunan sumur resapan	Pembangunan sumur resapan biopori	Kawasan permukiman Kedungboto	LS	1						APBD 2	Dinas Lingkungan Hidup
	Program pengembangan dan pengelolaan jaringan irigasi, rawa dan jaringan pengairan lainnya	Rehabilitasi/pemeliharaan normalisasi saluran sungai	Normalisasi sungai dengan pengerukan sungai	Sungai Kendal	LS	1						APBD 2	DPU sumber daya air kab
5	Air Limbah												
	Program Lingkungan Sehat Perumahan	Penyediaan sarana air bersih dan sanitasi dasar terutama bagi masyarakat miskin	Pembangunan jamban keluarga	Seluruh RT	unit	66						APBN, APBD2, Masyarakat	Dinas Perumahan dan Kawasan permukiman, Dinas Kesehatan
			Pembangunan Tangki Septik Komunal	Kawasan permukiman Kedungboto	unit	3						APBN, APBD 2	Dinas Perumahan dan Kawasan permukiman
			Optimalisasi MCK Umum eksisting	Kawasan permukiman Kalianyar	Paket	1						APBD 2, CSR	Dinas Perumahan dan Kawasan permukiman
	Program Promosi Kesehatan dan Pemberdayaan masyarakat	Penyuluhan masyarakat pola hidup sehat	Sosialisasi & Kampanye PHBS kepada Masyarakat	Kawasan permukiman Kedungboto	kali per/tahun	5						APBD 2	Dinas Kesehatan
			Kampanye penggunaan & pemeliharaan MCK (penggunaan jamban sehat)	Kawasan permukiman Kedungboto	kali per/tahun	5						APBD 2	Dinas Kesehatan
6	Persampahan												
	Program Pengembangan Kinerja Pengelolaan Persampahan	Penyediaan prasarana dan sarana pengelolaan persampahan	Pembangunan TPS 3 R	Kawasan permukiman Kedungboto	LS	1						APBN, APBD 2, CSR	Dinas Lingkungan Hidup
			Pengadaan Kontainer Sampah (terpilah)	Kawasan permukiman Kedungboto	Unit	1						APBD 2	Dinas Lingkungan Hidup

No.	Program	Kegiatan	Uraian Kegiatan	Lokasi	Satuan	Volume	Tahun Penanganan					Sumber Pendanaan	Penanggung Jawab
							2018	2019	2020	2021	2022		
			Pengadaan pencacah sampah	Kawasan permukiman Kedungboto	Unit	1						APBD 2	Dinas Lingkungan Hidup
			pengadaan bak sampah	Kawasan permukiman Kedungboto	Unit	182						APBD 2	Dinas Lingkungan Hidup
			Pengadaan gerobak sampah dorong	Kawasan permukiman Kedungboto	Unit	1						APBD 2	Dinas Lingkungan Hidup
			Pengadaan gerobak sampah bermotor bersekat	Kawasan permukiman Kedungboto	Unit	1						APBD 2	Dinas Lingkungan Hidup
		Peningkatan peran serta masyarakat dalam pengelolaan persampahan	pembinaan pendaurulangan sampah	Kawasan permukiman Kedungboto	kali per/tahun	5						APBD 2	Dinas Lingkungan Hidup
7	Pengamanan Kebakaran												
	Program peningkatan kesiagaan dan pencegahan bahaya kebakaran	Kegiatan penyuluhan pencegahan bahaya kebakaran	Kegiatan penyuluhan pencegahan bahaya kebakaran	Kawasan permukiman Kedungboto	kali per/tahun	5						APBD 2	Satpol PP, BPBD
		Pengadaan sarana dan prasarana pencegahan bahaya kebakaran	pembangunan tandon air dan pompa air	Kawasan permukiman Kedungboto	unit	1							APBD 2
			Total biaya										

VIII.R INDIKASI PROGRAM PENANGANAN PERMUKIMAN KUMUH DI KAWASAN KEDUNGRINGIN

No.	Program	Kegiatan	Uraian Kegiatan	Lokasi	Satuan	Volume	Tahun Penanganan					Sumber Pendanaan	Penanggung Jawab
							2018	2019	2020	2021	2022		
1	Bangunan Gedung												
	Program Pengendalian Pemanfaatan Ruang	Sosialisasi kebijakan pengendalian pemanfaatan ruang	Sosialisasi terkait KDB, KLB dan Garis Sempadan	Kawasan permukiman Kedungringin	kali per/tahun	5						APBD 2	Bappeda, Dinas Perumahan dan kawasan permukiman
	Program Pengelolaan Ruang Terbuka Hijau	Pengembangan RTH	Pembangunan jalur hijau sempadan sungai	Sungai kecil	meter	500						APBD 2, CSR	Dinas Lingkungan Hidup
2	Jalan Lingkungan												
	Program Pembangunan Jalan dan Jembatan	Pembangunan jalan	Pembangunan jalan lingkungan	Kawasan permukiman Kedungringin	Meter	40						APBD 1, APBD 2, ADD	Dinas Perumahan dan kawasan permukiman, pemerintah desa
3	Air Minum												
	Program Lingkungan Sehat Perumahan	Penyediaan sarana air bersih dan sanitasi dasar terutama bagi masyarakat miskin	Sosialisasi baku mutu air aman	Kawasan permukiman Kedungringin	kali per/tahun	5						APBD 2	Dinas Kesehatan, Dinas lingkungan Hidup
			Pembangunan jaringan perpipaan dan sambungan rumah dari Optik Beji (SPAM Umbulan)	Kawasan permukiman Kedungringin	unit	244							APBD 2
4	Drainase Lingkungan												
	Program pembangunan saluran drainase/gorong-gorong	Pembangunan saluran drainase/gorong-gorong	Pembangunan drainase	Kawasan permukiman Kedungringin	meter	1186						APBN, APBD 2, ADD	Dinas Perumahan dan kawasan permukiman, pemerintah desa
	Program pengembangan dan pengelolaan jaringan irigasi, rawa dan jaringan pengairan lainnya	Pembangunan sumur resapan	Pembangunan sumur resapan biopori	Kawasan permukiman Kedungringin	LS	1						APBD 2	Dinas Lingkungan Hidup
	Program pengembangan dan pengelolaan jaringan irigasi,	Rehabilitasi/pemeliharaan normalisasi saluran sungai	Normalisasi sungai dengan pengerukan sungai	Sungai kecil	LS	1						APBD 2	DPU sumber daya air kab

No.	Program	Kegiatan	Uraian Kegiatan	Lokasi	Satuan	Volume	Tahun Penanganan					Sumber Pendanaan	Penanggung Jawab	
							2018	2019	2020	2021	2022			
	rawa dan jaringan pengairan lainnya													
5	Air Limbah													
	Program Lingkungan Sehat Perumahan	Penyediaan sarana air bersih dan sanitasi dasar terutama bagi masyarakat miskin	Pembangunan jamban keluarga	RT 18,19,20/RW 6, RT 21/RW 7	unit	24						APBN, APBD2, CSR, Masyarakat	Dinas Perumahan dan Kawasan permukiman, Dinas Kesehatan	
	Program Promosi Kesehatan dan Pemberdayaan masyarakat	Penyuluhan masyarakat pola hidup sehat	Sosialisasi & Kampanye PHBS kepada Masyarakat	Kawasan permukiman Kedungringin	kali per/tahun	5						APBD 2	Dinas Kesehatan	
			Kampanye penggunaan & pemeliharaan MCK (penggunaan jamban sehat)	Kawasan permukiman Kedungringin	kali per/tahun	5							APBD 2	Dinas Kesehatan
6	Persampahan													
	Program Pengembangan Kinerja Pengelolaan Persampahan	Penyediaan prasarana dan sarana pengelolaan persampahan	Pembangunan TPS 3 R	Kawasan permukiman Kedungringin	LS	1						APBN, APBD 2	Dinas Lingkungan Hidup	
			Pengadaan Kontainer Sampah (terpilah)	Kawasan permukiman Kedungringin	Unit	1							APBD 2	Dinas Lingkungan Hidup
			Pengadaan pencacah sampah	Kawasan permukiman Kedungringin	Unit	1							APBD 2	Dinas Lingkungan Hidup
			pengadaan bak sampah	Kawasan permukiman Kedungringin	Unit	244							APBD 2	Dinas Lingkungan Hidup
			Pengadaan gerobak sampah dorong	Kawasan permukiman Kedungringin	Unit	1							APBD 2	Dinas Lingkungan Hidup
			Pengadaan gerobak sampah bermotor bersekat	Kawasan permukiman Kedungringin	Unit	1							APBD 2	Dinas Lingkungan Hidup
		Peningkatan peran serta masyarakat dalam pengelolaan persampahan	pembinaan pendaurulangan sampah	Kawasan permukiman Kedungringin	kali per/tahun	5							APBD 2	Dinas Lingkungan Hidup
7	Pengamanan Kebakaran													
	Program peningkatan	Kegiatan penyuluhan pencegahan bahaya kebakaran	Kegiatan penyuluhan pencegahan bahaya	Kawasan permukiman	kali per/tahun	5						APBD 2	Satpol PP, BPBD	

No.	Program	Kegiatan	Uraian Kegiatan	Lokasi	Satuan	Volume	Tahun Penanganan					Sumber Pendanaan	Penanggung Jawab
							2018	2019	2020	2021	2022		
	kesiagaan dan pencegahan bahaya kebakaran		kebakaran	Kedungringin									
		Pengadaan sarana dan prasarana pencegahan bahaya kebakaran	pembangunan tandon air dan pompa air	Kawasan permukiman Kedungringin	unit	1						APBD 2	Satpol PP, BPBD

BUPATI PASURUAN,

Ttd.

M. IRSYAD YUSUF